

Ecologisch Onderzoek

Tweede Bloksweg 54b te Waddinxveen





Colofon

Titel	Ecologisch Onderzoek
Subtitel	Tweede Bloksweg 54b te Waddinxveen
Status rapport	Definitief
Projectnummer	21A060
Datum uitgave	oktober 2022
Samengesteld door	██████████, adviseur Watersnip Advies ██████████ adviseur Watersnip Advies
Foto's	Watersnip Advies
Naam en adres opdrachtgever	Waddinxveense Groenrecycling Wagro B.V. Tweede Bloksweg 54b 2742 KK Waddinxveen
Contactpersoon opdrachtgever	██████████ (IntROview B.V.)

Alle auteursrechten ten aanzien van dit rapport worden uitdrukkelijk voorbehouden. Niets uit dit rapport mag worden vermenigvuldigd en/of openbaar worden gemaakt door middel van druk, fotokopie, microfilm of op welke andere wijze dan ook zonder de voorafgaande schriftelijke toestemming van Watersnip Advies, noch mag het zonder een dergelijke toestemming worden gebruikt voor enig ander werk dan waarvoor het is vervaardigd.

De inhoud van dit advies is met uiterste zorg samengesteld. Watersnip Advies sluit alle aansprakelijkheid uit voor enigerlei directe of indirecte schade, van welk aard dan ook, die onverhoopt zou kunnen voortvloeien uit of verband houdt met het gebruik van dit document.

Inhoudsopgave

1	INLEIDING	2
2	LOCATIEBESCHRIJVING	4
2.1	Huidige situatie.....	4
2.2	Plannen	4
3	TOETSINGSKADER.....	5
3.1	Europese richtlijnen	5
3.2	Landelijk natuurbeleid- en wetgeving	5
3.2.1	<i>Wet Natuurbescherming 2017 (Wnb)</i>	5
3.2.2	<i>Natuurnetwerk Nederland</i>	8
3.2.3	<i>Omgevingsvisie en Omgevingsverordening (1 april 2019) en Compensatie Natuur, Recreatie en Landschap Zuid-Holland (2013)</i>	9
4	RESULTATEN ONDERZOEK	11
4.1	Methode.....	11
4.2	Flora	11
4.3	Fauna	11
4.3.1	<i>Vogels</i>	11
4.3.2	<i>Vissen</i>	12
4.3.3	<i>Amfibieën</i>	12
4.3.4	<i>Reptielen</i>	13
4.3.5	<i>Grondgebonden zoogdieren</i>	13
4.3.6	<i>Vleermuizen</i>	13
4.3.7	<i>Overige soorten</i>	14
5	CONCLUSIES EN AANBEVELINGEN	15
5.1	Conclusies en aanbevelingen	15
5.2	Algemene Zorgplicht	15
6	BRONNEN.....	16

1 Inleiding

De Waddinxveense Groenrecycling Wagro B.V. is voornemens een nieuwe bedrijfshal te realiseren. Er wordt geen bebouwing afgebroken en er worden geen bomen gekapt of water gedempt.

De initiatiefnemer van de voorgenomen plannen dient te verkennen of er mogelijk schadelijke gevolgen zijn voor beschermde natuurwaarden in het plangebied. Daarbij wordt onderscheid gemaakt tussen beschermde soorten en beschermde gebieden.

Concreet betekent het dat nagegaan moet worden of:

- Er overtreding van de verbodsbepalingen voor beschermde soorten plaatsvindt (toetsing Wet Natuurbescherming -Wnb).
- Er schade optreedt aan beschermde dieren en/of planten. Beschermde plantensoorten mogen niet vernietigd of beschadigd worden. Beschermde diersoorten mogen niet gedood, verwond of opzettelijk verontrust worden. Daarnaast mogen hun nesten, holen of andere voortplantings- of vaste rust- of verblijfsplaatsen niet beschadigd, vernield, uitgehaald, weggenomen of verstoord worden en mogen hun eieren niet vernietigd of vernield worden;
- Er mogelijke significante gevolgen zijn voor beschermde gebieden (eveneens toetsing Wet Natuurbescherming);
- Er wezenlijke waarden en kenmerken van het Natuurnetwerk Nederland aangetast worden (Toepassing Omgevingsbeleid, Compensatiebeginsel Natuur, Recreatie en Landschap).

Om te onderzoeken of bovenstaande bepalingen overtreden of aangetast worden dient het plangebied onderzocht te worden, middels een bureaustudie en veldonderzoek naar de aanwezige flora en fauna door een deskundige op het gebied van ecologie.

In juni 2021 en 10 oktober 2022 hebben gekwalificeerde medewerkers van Watersnip Advies een Flora- en fauna-inventarisatie verricht in het plangebied. Hierbij werd met name gelet op het voorkomen van beschermde planten- en diersoorten. Daarnaast zijn de verschillende biotopen binnen het plangebied beoordeeld met betrekking tot potentieel voorkomende beschermde soorten.

Dit rapport geeft een overzicht van de voor het plangebied geldende natuurwetgeving, de aanwezigheid van beschermde gebieden in de nabije omgeving en de aanwezige en verwachte flora en fauna in het plangebied. Vervolgens wordt aangegeven of er bij het realiseren van de voorgenomen plannen schade verwacht wordt aan beschermde soorten. Met het oog op de algemene zorgplicht, die geldt voor alle planten- en diersoorten, worden waar mogelijk maatregelen beschreven, gericht op het voorkómen van schade. In het samenvattende schema op de volgende pagina wordt aangegeven of er overtreding plaatsvindt aan beschermde planten- en diersoorten en beschermde gebieden. Tevens worden enige aanbevelingen gedaan t.b.v. de biodiversiteit.

Conclusies en aanbevelingen

In onderstaand schema volgt een opsomming van de conclusies en aanbevelingen uit hoofdstuk 5. Daarnaast wordt er aangegeven of er bij het realiseren van de nieuwbouwplannen schade verwacht wordt aan de beschermde soorten binnen het plangebied.

Natuurgebieden H.3	Gevolgen
Natura2000 §3.2.1	
- Habitattypen	Natura 2000-gebied 'Broekvelden, Vettenbroek & Polder Stein' heeft stikstofgevoelige habitattypen. Er wordt een Aerijs-berekening uitgevoerd om de stikstofdepositie te kunnen berekenen.
- Soorten	Nee
NNN-gebieden §3.2.2	Nee
Omgevingsvisie/verordening	Nee

Soortgroep H.4	Overtreding verbodsbepalingen
Algemeen §4.3.3 en 4.3.5	Voor de beschermde soorten, Bastaardkikker, Egel, Haas, Konijn, Vos, Wezel en Woelrat, geldt een algemene vrijstelling in het kader van de Wet Natuurbescherming door de provincie Zuid-Holland. Er hoeft voor deze soorten geen ontheffing aangevraagd te worden. Wel dient voor deze soorten de algemene zorgplicht in acht genomen te worden.
Flora §4.2	Nee
Jaarrond beschermde nesten §4.3.1	Nee
Vissen §4.3.2	Nee
Reptielen §4.3.4	Nee
Zoogdieren §4.3.5	Nee
Vleermuizen §4.3.6	Nee
Overige soorten §4.3.7	Nee

Soortgroep H.4	Overtreding verbodsbepalingen, aanvullende maatregelen vereist
Amfibieën §4.3.3	Nee, mits voorkomen wordt dat er gedurende de voortplantingsperiode van de Rugstreeppad (globaal half april – augustus) water stagneert en er plassen en poelen ontstaan waar de Rugstreeppad haar eieren in af kan zetten. Tevens dient voorkomen te worden dat er lang zand/grond braak ligt gedurende de overwinteringsperiode (globaal van november – maart). Dit om ingraven voor overwintering te voorkomen.

2 Locatiebeschrijving

2.1 Huidige situatie

Het plangebied ligt in de kilometervakken met de Amersfoortse coördinaten: 102/103, 448. Het plangebied betreft een grondverwerking in een verstedelijkte omgeving met wegen, industriegebied en nieuwbouw. In het plangebied zijn meerdere hopen van diverse materialen als: grond, puin en plantenresten. Het plangebied bevindt zich op het terrein van Grondbank Wagro B.V., en ligt in een driehoek tussen de A12, N453 en N457.



Figuur 1 Plangebied (rood kader)

2.2 Plannen

De Waddinxveense Groenrecycling Wagro B.V. is voornemens een nieuwe bedrijfshal te realiseren. Er wordt geen bebouwing afgebroken en er worden geen bomen gekapt of water gedempt.



Figuur 2 Overzicht van het plangebied



Figuur 3 Noordelijke grens met het buurperceel



Figuur 4 Berm met vegetatie in het plangebied



Figuur 5 Grondverwerking op het gebied

3 Toetsingskader

3.1 Europese richtlijnen

Binnen de Europese Unie vormen de Natura 2000-gebieden een netwerk van beschermde natuur. Het doel van deze gebieden is het behoud van de biodiversiteit in Europa. Het beschermen van kwetsbare planten en dieren en hun leefgebieden is hierbij het uitgangspunt. De richtlijnen zijn in Europa uitgewerkt in de Vogel- en Habitatrichtlijn. In de Nederlandse wetgeving zijn deze geïmplementeerd in de Wet Natuurbescherming. Deze wet is van kracht geworden op 1 januari 2017.

3.2 Landelijk natuurbeleid- en wetgeving

3.2.1 Wet Natuurbescherming 2017 (Wnb)

In de Wet Natuurbescherming zijn per 1 januari 2017 drie wetten opgenomen, te weten de *Natuurbeschermingswet*, *Flora- en faunawet* en *Boswet*.

Natura 2000-gebieden

In Nederland zijn gebieden aangewezen als speciale beschermingszones. Deze gebieden vallen onder de Vogelrichtlijn en/of de Habitatrichtlijn en worden aangeduid als Natura 2000-gebieden. Voor deze gebieden zijn instandhoudingsdoelen geformuleerd. Per provincie is het college van Gedeputeerde Staten verantwoordelijk voor het treffen van instandhoudingsmaatregelen en passende maatregelen. Tevens heeft de provincie de bevoegdheid om bijzondere landschappen of bijzondere provinciale natuurgebieden aan te wijzen, mits deze niet reeds onder een Natura 2000-gebied vallen.

Activiteiten die mogelijk negatieve gevolgen hebben voor de kwaliteit van de natuurlijke habitats, of die habitats van soorten kunnen verslechteren of een significant verstrend effect zouden kunnen hebben op aangewezen soorten binnen een gebied, zijn vergunningsplichtig.

Stikstofdepositie

Sinds 2015 werkte de overheid met het Programma Aanpak Stikstof (PAS) aan minder stikstof in de natuur. In mei 2019 heeft de Raad van State geoordeeld dat dit programma niet meer gebruikt mag worden. In Provincie Zuid-Holland is afhankelijk van de omvang van het initiatief een stikstofdepositieberekening nodig. Aan de hand van het 'Stroomschema beoordeling WABO-aanvragen bouw voor nieuwe initiatieven met stikstofdepositie' kan bepaald worden of de berekening voor het betreffende initiatief noodzakelijk is.

Voor deze ontwikkeling wordt een Aerius-berekening uitgevoerd om de stikstofdepositie op nabijgelegen Natura 2000-gebieden te kunnen berekenen.

Soorten

De soortenbescherming is bedoeld om in het wild levende planten- en diersoorten te beschermen als er werkzaamheden plaatsvinden in en rond het leefgebied van een soort. In de Wet Natuurbescherming worden drie beschermingsregimes onderscheiden; Europees beschermde soorten vallen onder beschermingsregimes soorten 'Vogelrichtlijn (Wnb-vrl) en beschermingsregime soorten Habitatrichtlijn' (Wnb-hrl) en nationaal beschermde soorten vallen onder beschermingsregime 'andere soorten' (Wnb- andere soorten).

Werkzaamheden die schade kunnen veroorzaken aan soorten zijn, o.a.; (ver)bouwen, slopen, of wegen aanleggen, water dempen en graven. Voor werkzaamheden die geen schade

veroorzaken aan beschermde soorten, hoeft vooraf niets geregeld te worden. Als het echter onmogelijk is om schade aan beschermde soorten te voorkomen, dan moet vooraf bepaald worden of er een vrijstelling geldt of dat er een ontheffing moet worden aangevraagd. De voorwaarden verbonden aan een vrijstelling of ontheffing zijn afhankelijk van de mate van bescherming van de planten- en diersoorten die binnen het plangebied voorkomen.

Wanneer in geval van ruimtelijke ontwikkeling en inrichting schade ontstaat aan beschermde planten en dieren, is het mogelijk te werken met een goedgekeurde gedragscode die toepasbaar is voor de geplande activiteiten en de aangetroffen soorten. Indien dit niet het geval is en er schade ontstaat aan beschermde soorten dient een ontheffing te worden aangevraagd. Ontheffingen worden aangevraagd bij de provincie. De voorwaarden verbonden aan een vrijstelling of ontheffing zijn afhankelijk van de mate van bescherming van de planten- en diersoorten die binnen het plangebied voorkomen. Een ontheffing wordt alleen toegekend als de werkzaamheden het voortbestaan van de soort niet in gevaar brengen.

Het integreren van ecologische maatregelen in het plan kan een ontheffingsaanvraag voorkomen. Hierbij gaat het om het consolideren van het leefgebied van populaties. Deze maatregelen dienen voorafgaande aan de werkzaamheden uitgevoerd te worden om zo de functionaliteit van het plangebied voor de beschermde soort(en) ten allen tijden te behouden. Het gaat daarbij dus om het voorkómen van schade (zie figuur 3). Deze ecologische maatregelen dienen opgesteld te worden door of in samenwerking met een ter zake kundige.



Figuur 6: Stappenplan onderzoek Wet natuurbescherming (Bron: www.regelink.net)

In het kader van de Wet natuurbescherming zijn alle vogels beschermd. Tijdens het broedseizoen zijn de nesten van alle vogels beschermd en mogen niet verontrust worden. Nesten van sommige vogelsoorten zijn jaarrond beschermd. Ten aanzien van jaarrond beschermde nesten onderscheidt de Wnb vijf categorieën: nesten die buiten het broedseizoen in gebruik zijn als vaste rust- en verblijfplaats (1), nesten van koloniebroeders die jaarlijks dezelfde vaste broedplaats hebben (2), nesten van vogels die niet in kolonie broeden maar wel jaarlijks dezelfde vaste broedplek hebben (3), nesten van vogels die jaarlijks gebruik maken van hetzelfde nest (4) en ten slotte nesten van vogels die geneigd zijn terug te keren naar de broedplek van het vorige jaar, maar wel flexibel genoeg zijn om zich elders te vestigen indien nodig (5). De nesten van de vogelsoorten van categorie 1 t/m 4 zijn jaarrond beschermd. De nesten van de soorten in categorie (5) zijn jaarrond beschermd als er onvoldoende alternatieven zijn of als zwaarwegende feiten of ecologische omstandigheden dat rechtvaardigen.

Algemene zorgplicht (artikel 1.11)

Voor Natura 2000-gebieden, bijzondere nationale natuurgebieden en voor in het wild levende planten- en diersoorten geldt de algemene zorgplicht. Deze bepaalt dat een ieder die weet dat zijn of haar handelen nadelige gevolgen kan hebben voor Natura 2000-gebieden, bijzondere nationale natuurgebieden en flora en/of fauna, deze handelingen achterwege dient te laten, of verplicht is om maatregelen te nemen (voor zover redelijkerwijs kan worden gevraagd) die deze negatieve gevolgen zoveel mogelijk voorkomen, beperken of ongedaan maken. De zorgplicht kan gezien worden als algemene fatsoenseis die voor iedereen geldt.

Houtopstanden, hout en houtproducten

Het is verboden om een houtopstand buiten de grenzen van de bebouwde kom geheel of gedeeltelijk te kappen, zonder hier voorafgaande aan de werkzaamheden melding van te doen bij Gedeputeerde Staten. Indien er houtopstand gekapt moet worden geldt er een herplantplicht.

Let wel, hakhoutbeheer geldt als bestendig beheer. Het gaat om kappen ter verwijdering op korte of langere termijn.

Toetsing Wet Natuurbescherming 2017

Het plangebied maakt geen onderdeel uit van een Natura 2000-gebied of bijzondere provinciale natuurgebied.

Het dichtstbijzijnde Natura 2000-gebied is 'Broekvelden, Vettenbroek & Polder Stein' en bevindt zich op 8 km afstand van het plangebied.

Doelsoorten van het Natura2000-gebied 'Broekvelden-Vettenbroek & Polder Stein' zijn: Bittervoorn, Kleine modderkruiper, Platte schijfhoren, Kleine Zwaan, Krakeend, Slobeend en Smient.

Een deel van deze doelsoorten komt uitsluitend voor binnen het Natura 2000-gebied. Andere soorten, zoals Smient en Krakeend, foerageren ook in de bredere omgeving van het Natura 2000-gebied. Het plangebied is echter niet geschikt voor deze soorten als foerageergebied. Het heeft namelijk geen wetlandkarakter.

Negatieve effecten op de doelsoorten van de Natura 2000-gebieden zijn derhalve niet aan de orde.

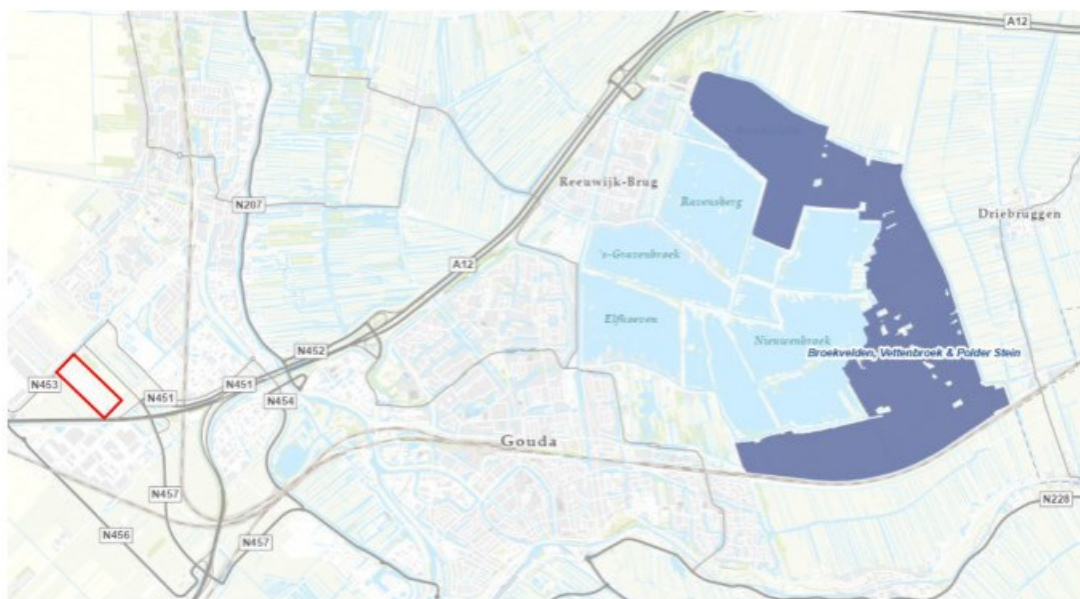

Figuur 7 Ligging natura 2000-gebieden t.o.v. plangebied (rood kader) (bron: pzh.maps.arcgis.com)

Een uitgebreide beschrijving van de flora en fauna binnen het plangebied is te vinden in hoofdstuk 4.

Er is geen sprake van het kappen van houtopstanden. De herplantplicht in het kader van de Wet Natuurbescherming is daarom niet aan de orde.

3.2.2 Natuurnetwerk Nederland

Het Natuurnetwerk Nederland, in de wet benoemd als de (voormalige) Ecologische Hoofdstructuur (EHS), is een netwerk van natuurgebieden in Nederland om de biodiversiteit te behouden en te versterken. Via dit netwerk kunnen planten en dieren zich verspreiden, waardoor de kans op uitsterven of inteelt verkleind wordt. De NNN bestaat uit:

- Natura 2000 gebieden;
- bestaande natuurgebieden, zoals de Nationale Parken;
- gebieden waar nieuwe natuur aangelegd wordt;
- landbouwgebieden, die beheerd worden volgens agrarisch natuurbeheer en;
- grote wateren, zoals meren, rivieren, de kustzone van de Noordzee en Waddenzee.

De Ecologische Hoofdstructuur (EHS) is geïntroduceerd in het Natuurbeleidsplan van 1990, en via de planologische kernbeslissing Nota Ruimte van de voormalige Ministeries van VROM, LNV, V&W en EZ (2006) voortgezet in de Structuurvisie Infrastructuur en Ruimte, opgesteld door het Ministerie van I&M (2012). In 1995 werden de doelsoorten en natuurdoeltypen gedefinieerd, die in 2000 werden doorgevoerd in de provinciale plannen. Vanaf 2014 zijn de provincies verantwoordelijk voor de uitvoering van de NNN.

De natuur in de NNN is beschermd middels een 'nee, tenzij'-regime. Binnen de NNN zijn nieuwe projecten, plannen en handelingen met een significant negatief effect op de wezenlijke kenmerken en waarden van de NNN niet toegestaan, tenzij er sprake is van een groot openbaar belang en reële alternatieven ontbreken. Eventuele schade moet zoveel mogelijk worden gemitigeerd en/of gecompenseerd.

Toetsing Natuurnetwerk Nederland

Het plangebied maakt geen deel uit van een NNN-gebied (zie figuur 8). Ook zijn er geen bijzondere landschapselementen aanwezig in het plangebied. De ruimtelijke ingrepen die verband houden met de nieuwbouwplannen zullen vanwege de ligging van het plangebied geen schade veroorzaken aan de NNN.



Figuur 8: Ligging NNN-gebieden en belangrijk weidevogelgebied t.o.v. het plangebied (rood) (bron: pzh.maps.arcgis.com)

3.2.3 Omgevingsvisie en Omgevingsverordening (1 april 2019) en Compensatie Natuur, Recreatie en Landschap Zuid-Holland (2013)

Op 1 april 2019 is het Omgevingsbeleid in werking getreden. In het Omgevingsbeleid heeft de Provincie Zuid-Holland verschillende beleidsplannen voor de fysieke leefomgeving samengebracht. De voorheen fungerende Visie ruimte en mobiliteit (VRM) is ook opgenomen in het Omgevingsbeleid. Met dit nieuwe beleid heeft de provincie voorgesorteerd op de Omgevingswet die op 1 januari 2022 in werking treedt. Het Omgevingsbeleid bestaat uit de Omgevingsvisie en de Omgevingsverordening.

In het nieuwe Omgevingsbeleid zet de provincie in op een betere relatie tussen stad en land. En ook is het doel een betere samenhang tussen de verschillende functies binnen de groene ruimte, zoals landbouw, natuur, recreatie, water en cultuurhistorie te realiseren. Er moet een samenhangend stelsel komen van de verschillende groene ruimtes en de stad, de zogenoemde groenblauwe structuur. Bescherming van natuurgebieden en het Natuurnetwerk Nederland zijn hiervan belangrijke onderdelen.

Het ontwikkelen van nieuwe plannen kan inbreuk maken op te beschermen waarden in het landschap. In sommige gevallen is het noodzakelijk dat er compensatie plaatsvindt als er specifieke natuur-, recreatie- of landschapswaarden verloren gaan. GS heeft hiervoor in mei 2013 de beleidsregel compensatie natuur, recreatie en landschap Zuid-Holland 2013 vastgesteld. Deze beleidsregel is opgenomen in de Omgevingsverordening.

In deze beleidsregel is voor een aantal gebieden compensatie noodzakelijk bij het verlies van ecologische waarden. Dit zijn;

- het Natuurnetwerk Nederland (voorheen EHS);
- de belangrijke weidevogelgebieden;
- de recreatiegebieden om de stad;
- strategische reservering natuur;
- de karakteristieke landschapselementen.

Biotopten voor Rode lijstsoorten zijn niet langer compensatie plichtig.

Toetsing Omgevingsvisie en Omgevingsverordening en Compensatie Natuur, Recreatie en Landschap Zuid-Holland

Bovenstaande elementen zijn in en rond het plangebied niet aanwezig. Er zal daardoor geen schade ontstaan door de geplande werkzaamheden. Het dichtstbijzijnde belangrijk weidevogelgebied bevindt zich op ruime afstand van het plangebied (zie figuur 9). Verder bevindt het plangebied zich in een industriële omgeving met veel bedrijvigheid.

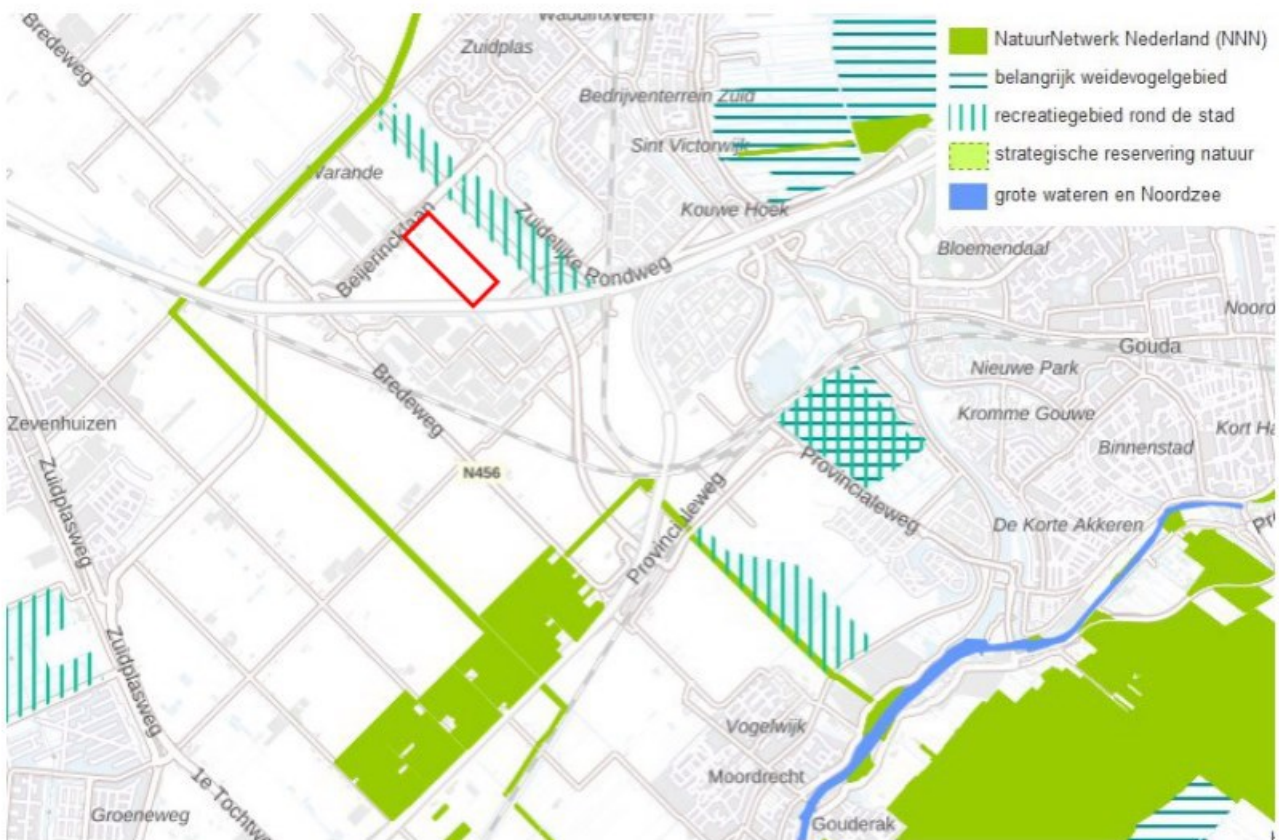

Figuur 9 Ligging belangrijk weidevogelgebied t.o.v. het plangebied (rood) (bron:ruimtelijkeplannenzuidholland.nl, kaart 7)

4 Resultaten onderzoek

4.1 Methode

Voordat begonnen is met het verkennend veldonderzoek, is een korte, grondige bureaustudie uitgevoerd, waarbij diverse internetsites, relevante artikelen en verspreidingskaarten (o.a. RAVON) zijn geraadpleegd, om te bepalen welke beschermde planten- en diersoorten in het plangebied zouden kunnen voorkomen. De bureaustudie dient ertoe een meer gerichte, effectieve en efficiënte veldinventarisatie te kunnen uitvoeren.

Op 1 juni 2021 hebben gekwalificeerde medewerkers van Watersnip Advies een Flora- en fauna-inventarisatie gedaan in het plangebied. Op maandag 10 oktober 2022 is een tweede veldbezoek uitgevoerd, omdat het plangebied gewijzigd is. Tevens is een indicerend vooronderzoek uitgevoerd met betrekking tot vleermuizen. Hierbij is middels de checklist van het Vleermuisprotocol van de Gegevensautoriteit Natuur geïnventariseerd welke functies het plangebied ten aanzien van vleermuizen zou kunnen vervullen.

4.2 Flora

Het plangebied is een grondverwerking. Aan de randen is verwilderde vegetatie te vinden. In het midden van het plangebied loopt een berm. Ook hier is verwilderde vegetatie. Er zijn verschillende algemene plantensoorten aangetroffen, zoals: Akkerdistel, Braam, Grote brandnetel, Dovenetel, Kleefkruid, Klein hoefblad en Canadese fijnstraal.

Er zijn binnen het plangebied geen beschermde plantensoorten aangetroffen. Er is binnen het plangebied ook geen geschikt biotoop aanwezig voor beschermde plantensoorten, die vaak specifieke eisen stellen aan hun leefomgeving. Beschermde plantensoorten worden daarom niet verwacht binnen het plangebied.



Figuur 10 Vegetatie in de middenberm



Figuur 11 Vegetatie aan de rand van het plangebied

4.3 Fauna

4.3.1 Vogels

Tijdens de inventarisatie zijn verschillende algemene vogelsoorten waargenomen in de omgeving van het plangebied, zoals Fazant, Kauw, Ekster, Turkse tortel en Gele kwikstaart. Op een metalen constructie in het plangebied is ook een Boomklever waargenomen.

Alle vogels zijn beschermd in het kader van de Wet Natuurbescherming. De nesten van alle vogels zijn tijdens het broedseizoen beschermd en mogen niet opzettelijk verontrust worden.

Nesten van enkele vogelsoorten, zoals Gierzwaluw, Huismus en verschillende uilensoorten, zijn jaarrond beschermd. Binnen het plangebied zijn geen jaarrond beschermde nesten of geschikte locaties voor jaarrond beschermde nesten aangetroffen. Er is *geen* bebouwing aanwezig binnen het plangebied. Jaarrond beschermde nesten van deze soorten worden daarom niet verwacht binnen het plangebied.



Figuur 12 Fazant en Kauw in het plangebied

De Zwarte roodstaart komt ook voor in de nabije omgeving van het plangebied (0-1 km). Deze soort is een categorie 5 (§3.2.1.). Tijdens het veldbezoek zijn geen nesten van de Zwarte roodstaart aangetroffen. Tevens blijft een deel van het plangebied in de originele staat. Hierdoor kan deze soort ondanks de huidige plannen gebruik maken van het plangebied. Wel wordt geadviseerd de werkzaamheden buiten het broedseizoen uitgevoerd worden. Mochten de werkzaamheden toch in het broedseizoen gedaan worden is een aanvullend veldbezoek nodig om eventueel aanwezige nesten in- of uit- te sluiten.

4.3.2 Vissen

Uit de bureaustudie blijkt dat er geen beschermde vissoorten voorkomen in de omgeving van het plangebied. Tevens hebben de huidige plannen geen invloed op de omliggende wateren. Schade aan algemene vissoorten kan daarom worden *uitgesloten*.

4.3.3 Amfibieën

Tijdens de veldinventarisatie zijn geen beschermde amfibieën aangetroffen binnen het plangebied. Er kan aangenomen worden dat Gewone pad en Groene kikker (Onb.) (Wnb-andere soorten) voorkomt in de nabije omgeving van het plangebied (0-1 km). Voor deze soorten geldt een algemene vrijstelling in het kader van de Wet Natuurbescherming in de Provincie Zuid-Holland.

Uit de bureaustudie blijkt dat de beschermde Rugstreppad (Wnb-hrl/ Rode lijst status 'gevoelig') voorkomt in de ruimere omgeving van het plangebied (1-5 km).

De Rugstreppad komt voornamelijk voor op zandige terreinen met een betrekkelijk hoge dynamiek, zoals de duinen, de uiterwaarden van grote rivieren, opgespoten terreinen, heidevelden en akkers. Ook overgangen in het landschap als dijktafsluitingen en de grenzen tussen bovenland en droogmakerij vindt de Rugstreppad aantrekkelijk als leefgebied. Voor de voortplanting maakt de Rugstreppad gebruik van ondiepe plassen en poelen om haar eieren in af te zetten. Tijdens het veldbezoek zijn een aantal gestagneerde plassen waargenomen in het plangebied. Deze plassen bevinden zich echter niet in het bouwvalk. Het veldbezoek is uitgevoerd buiten het broedseizoen van de Rugstreppad. De aangetroffen plassen waren dan ook niet in gebruik door de soort. De Rugstreppad maakt voor de overwintering gebruik van rommelhoekjes met opgeslagen stenen of van braakliggende zandhopen, waarin hij zich makkelijk kan ingraven. Binnen het plangebied zijn hopen van diverse materialen als grond en zand aanwezig. Echter wordt het gebied voortdurend gebruikt. Zware machines rijden over het terrein dat voor onrust zorgt.

De aanwezige hopen worden voortdurend verwerkt. De constante onrust in het plangebied maakt het gebied onaantrekkelijk voor de Rugstreepad. De aanwezigheid van de Rugstreepad kan worden *uitgesloten*.

Op het moment dat er binnen het plangebied hopen zand voor langere tijd braak komen te liggen, wordt het gebied mogelijk wel aantrekkelijk als overwinteringsgebied. De Rugstreepad staat erom bekend dat hij lange afstanden kan afleggen op zoek naar een geschikte overwinteringslocatie. Tevens is het van belang dat er tijdens de werkzaamheden in het bouwvlak geen water kan stagneren om te voorkomen dat het gebied aantrekkelijk wordt al voortplantingsgebied.

4.3.4 Reptielen

Tijdens de inventarisatie zijn geen beschermde reptielen aangetroffen. Uit de bureaustudie blijkt dat de Ringslang (Wnb-andere soorten / Rode lijst status 'kwetsbaar') voorkomt in de nabije omgeving van het plangebied (0-1 km).

De Ringslang is een watergebonden soort. Deze soort heeft rijk begroeide oevers nodig om in te jagen en om zich te kunnen verschuilen. Voor de voortplanting maakt deze soort gebruik van compacte broeihopen van takken, stro en bladeren. In het plangebied zijn geen rijk begroeide oevers aanwezig. Wel zijn er grote hopen grond en vegetatie aanwezig in het plangebied. Echter worden deze voortdurend verwerkt door zware machines. Hierdoor is het gebied niet aantrekkelijk voor de Ringslang. De aanwezigheid van deze soort kan worden *uitgesloten*.

Er is binnen het plangebied geen geschikt biotoop aangetroffen voor andere beschermde reptielen. Deze worden hier derhalve niet verwacht.

4.3.5 Grondgebonden zoogdieren

Uit de bureaustudie blijkt dat er meerdere zoogdiersoorten voorkomen in en rond het plangebied, zoals Egel, Haas, Konijn, Vos, Wezel en Woelrat (allen Wnb-andere soorten) komen voor in de omgeving van het plangebied. Voor deze soorten geldt een algemene vrijstelling in het kader van de Wet natuurbescherming in de provincie Zuid-Holland.

Er is binnen het plangebied geen geschikt biotoop aangetroffen voor beschermde zoogdieren. Deze worden hier derhalve niet verwacht.

4.3.6 Vleermuizen

Hoewel vleermuizen zoogdieren zijn, worden deze vanwege hun afwijkende eigenschappen als afzonderlijke groep behandeld in deze rapportage. Alle vleermuizen die voorkomen in Nederland zijn beschermd (Wnb-hrl).

Uit de bureaustudie blijkt dat er verschillende beschermde vleermuissoorten voorkomen in de ruimere omgeving van het plangebied (1-5 km), zoals Gewone dwergvleermuis, Kleine dwergvleermuis, Ruige dwergvleermuis, Laatvlieger, Meervleermuis, Rosse vleermuis en Tweekleurige vleermuis.

Tijdens de veldinventarisatie is een indicierend vooronderzoek uitgevoerd met betrekking tot vleermuizen. Hierbij is middels de checklist van het Vleermuisprotocol van de Gegevensautoriteit Natuur geïnventariseerd welke functies het plangebied ten aanzien van vleermuizen zou kunnen vervullen. Binnen het plangebied zijn *geen* gebouwen of bomen aanwezig. Er zijn derhalve ook geen rust- of verblijfplaatsen van gebouw- of boom bewonende vleermuissoorten. De aanwezigheid van rust- of verblijfplaatsen van vleermuizen kan worden *uitgesloten*. De grondhopen kunnen incidenteel als foerageergebied gebruikt worden maar niet intensief.

4.3.7 Overige soorten

Uit de bureaustudie blijkt dat er geen overige beschermde soorten in de nabije omgeving van het plangebied voorkomen (0-1 km).

Op basis van de biotoopkenmerken worden binnen het plangebied geen andere beschermde insecten, vlinders of andere ongewervelde soorten verwacht.

5 Conclusies en aanbevelingen

In dit hoofdstuk volgt een opsomming van de conclusies en aanbevelingen. Daarnaast wordt er aangegeven of er bij het realiseren van de nieuwbouwplannen schade verwacht wordt aan de beschermde soorten binnen het plangebied.

5.1 Conclusies en aanbevelingen

Natuurgebieden H.3	Gevolgen
Natura2000 §3.2.1	
- Habitattypen	Natura 2000-gebied 'Broekvelden, Vettenbroek & Polder Stein' heeft stikstofgevoelige habitattypen. Er wordt een Aerijs-berekening uitgevoerd om de stikstofdepositie te kunnen berekenen.
- Soorten	Nee
NNN-gebieden §3.2.2	Nee
Omgevingsvisie/verordening	Nee

Soortgroep H.4	Overtreding verbodsbepalingen
Algemeen §4.3.3 en 4.3.5	Voor de beschermde soorten, Bastaardkikker, Egel, Haas, Konijn, Vos, Wezel en Woelrat, geldt een algemene vrijstelling in het kader van de Wet Natuurbescherming door de provincie Zuid-Holland. Er hoeft voor deze soorten geen ontheffing aangevraagd te worden. Wel dient voor deze soorten de algemene zorgplicht in acht genomen te worden.
Flora §4.2	Nee
Jaarrond beschermde nesten §4.3.1	Nee
Vissen §4.3.2	Nee
Reptielen §4.3.4	Nee
Zoogdieren §4.3.5	Nee
Vleermuizen §4.3.6	Nee
Overige soorten §4.3.7	Nee

Soortgroep H.4	Overtreding verbodsbepalingen, aanvullende maatregelen vereist
Amfibieën §4.3.3	Nee, mits voorkomen wordt dat er gedurende de voortplantingsperiode van de Rugstreeppad (globaal half april – augustus) water stagneert en er plassen en poelen ontstaan waar de Rugstreeppad haar eieren in af kan zetten. Tevens dient voorkomen te worden dat er lang zand/grond braak ligt gedurende de overwinteringsperiode (globaal van november – maart). Dit om ingraven voor overwintering te voorkomen.

5.2 Algemene Zorgplicht

Voor planten- en diersoorten geldt in het kader van de Wet Natuurbescherming de algemene zorgplicht. Deze bepaalt dat een ieder die weet dat zijn of haar handelen nadelige gevolgen kan hebben voor flora en/of fauna, deze handelingen achterwege dient te laten of verplicht is om maatregelen te nemen (voor zover redelijkerwijs kan worden gevraagd) die deze negatieve gevolgen zoveel mogelijk voorkomen, beperken of ongedaan maken. De zorgplicht kan gezien worden als algemene fatsoenseis die voor iedereen geldt.

6 Bronnen

Geraadpleegde literatuur

1. Uitgeverij 12 Provinciën, *Topografische Atlas Zuid-Holland 1:25.000*, Landsmeer 2012
2. Staatsblad van het Koninkrijk der Nederlanden, *Wet van 16 december 2015, houdende regels ter bescherming van de natuur (Wet natuurbescherming)*, dec 2015
3. Ecologica, *Wet natuurbescherming, samenvatting wijzigingen natuurwetgeving*, 5 november 2018
4. Ministerie van Landbouw, natuurbeheer en voedselkwaliteit, *Rode Lijsten*, Den Haag, 2004
5. Norren, E. van, [REDACTED] en [REDACTED] 2020. *Basisrapport Rode Lijst Zoogdieren 2020 volgens Nederlandse en IUCN-criteria*. Rapport 2019.026. Zoogdierverseniging, Nijmegen
6. Vleermuisvakberaad Netwerk Groene Bureaus en Zoogdierverseniging, *Vleermuisprotocol 2021*, januari 2021
7. Provincie Zuid-Holland, *Omgevingsvisie, Omgevingsbeleid Zuid-Holland*, gewijzigd ontwerp, 22 januari 2019
8. Provincie Zuid-Holland, *Omgevingsverordening Zuid-Holland*, 22 februari 2019
9. Provincie Zuid-Holland, *Visie Ruimte en Mobiliteit*, geconsolideerd, in werking per 19 januari 2018 tot 1 april 2019
10. Omgevingsdienst Zuid-Holland-Zuid, *Stroomschema beoordeling WABO-aanvragen bouw voor nieuwe initiatieven met stikstofdepositie*, versie 5.0, 1 december 2020
11. '© NDFD - quickscanhulp.nl 01 juni 2021'

Geraadpleegde internetsites:

12. www.rijksoverheid.nl
13. www.bij12.nl
14. www.rvo.nl
15. www.regelink.net
16. www.ravon.nl
17. www.vleermuis.net
18. www.zuid-holland.nl
19. www.zoogdierverseniging.nl
20. www.ruimtelijkeplannenzuidholland.nl/omgevingsbeleid/
21. www.arcgis.com/home/webmap/viewer.html
22. www.waarneming.nl

Watersnip Advies

Advies voor ecologie, landschap, water en recreatie

Watersnip v.o.f.

's-Gravenbroekseweg 154

2811

www.watersnipadvies.info

