

M.E.R.-AANMELDNOTITIE

ten behoeve van een aanvraag om een revisievergunning en
wijziging bestemmingsplan voor de inrichting van Waddinxveense
Groenrecycling Wagro BV gelegen aan de Tweede Bloksweg 54b-58
te Waddinxveen

Aanmeldnotitie voor de m.e.r.-beoordelingsplicht ten behoeve van een aanvraag revisievergunning en wijziging bestemmingsplan voor de inrichting van Waddinxveense Groenrecycling Wagro BV gelegen aan de Tweede Bloksweg 54b-58 te Waddinxveen

Aanvrager/locatie:

Bedrijfsnaam: Waddinxveense Groenrecycling Wagro BV
Adres: Tweede Bloksweg 54b-58
Postcode: 2744 KK
Plaats: Waddinxveen

Aan:

**Gedeputeerde Staten van Zuid-Holland
 p.a. Omgevingsdienst Midden-Holland
 Postbus 45
 2800 AA Gouda**

**College van Burgemeester en wethouders van gemeente Waddinxveen
 Postbus 400
 2740 AK Waddinxveen**

rapportnummer Wag.Wad.22.MER-03	datum maart 2023	
projectleider [redacted]	auteur [redacted]	status definitief

OmgevingsVergunningManagement

**Heinsbergerweg 108
 6045 CJ Roermond**

telefoon: [redacted]
E-mail : [redacted]

BTW nr. [redacted]
K.v.K. R [redacted]
BIC: RA [redacted]
IBAN: [redacted] 7

Inhoudsopgave

1	Algemeen	1
	1.1 Aanvrager	1
	1.2 Locatie	1
	1.3 Beschrijving van de vergunde activiteit	2
2	Motivering van de activiteit	4
	2.1 Aanleiding	4
	2.2 Beschrijving veranderingen	4
	2.3 Beschrijving transport van en naar de inrichting	11
	2.4 Besluit milieueffectrapportage	11
	2.5 Toekomstige ontwikkelingen	12
3	Kenmerken van de aangevraagde activiteit	13
	3.1 De omvang en het ontwerp van de voorgenomen activiteit	13
	3.2 De cumulatie met andere bestaande en/of goedgekeurde projecten	13
	3.3 Het gebruik van natuurlijke hulpbronnen	14
	3.4 De productie van afvalstoffen	14
	3.5 Duurzaamheid	15
	3.6 Verontreiniging en hinder	15
	3.7 Risico van ongevallen, externe veiligheid, BRZO	17
	3.8 Risico voor de menselijke gezondheid	17
4	Plaats van de voorgenomen activiteit	19
	4.1 Het bestaand en goedgekeurde landgebruik en de kwetsbaarheid van de bodem	19
	4.2 Landschappelijke en/of cultuurhistorische (archeologische) waarde	19
	4.3 Rijkdom, kwaliteit en regeneratievermogen van de natuurlijke hulpbronnen van het gebied	19
	4.4 Opnamevermogen van het natuurlijke milieu	20
5	Kenmerken van de potentiële effecten	22
	5.1 Geur	22
	5.2 Verkeer	23
	5.3 Geluid	23
	5.4 Luchtkwaliteit	23
6	Conclusie	25

1 Algemeen

1.1 Aanvrager

Waddinxveense Groenrecycling Wagro BV
Tweede Bloksweg 54b-58
2744 KK Waddinxveen
telefoon: +31 (0) 182-632236
e-mail: info@wagro.nl

1.2 Locatie

Locatie (figuur 1)
Tweede Bloksweg 54b-58
2744 KK Waddinxveen
telefoon: +31 (0) 182-632236
e-mail: info@wagro.nl

De inrichting van Waddinxveense Groenrecycling Wagro BV (hierna: Wagro) ligt in het buitengebied van de gemeente Waddinxveen, ten zuidwesten van de woonwijken Zuidplas en (in ontwikkeling zijnde) Park Triangel (figuur 1). De dichtstbijzijnde woning buiten de inrichting ligt in noordwestelijke richting (Tweede Bloksweg 60) op een afstand van circa 20 meter van de inrichting. De bebouwde kom van Waddinxveen ligt op circa 550 m afstand.

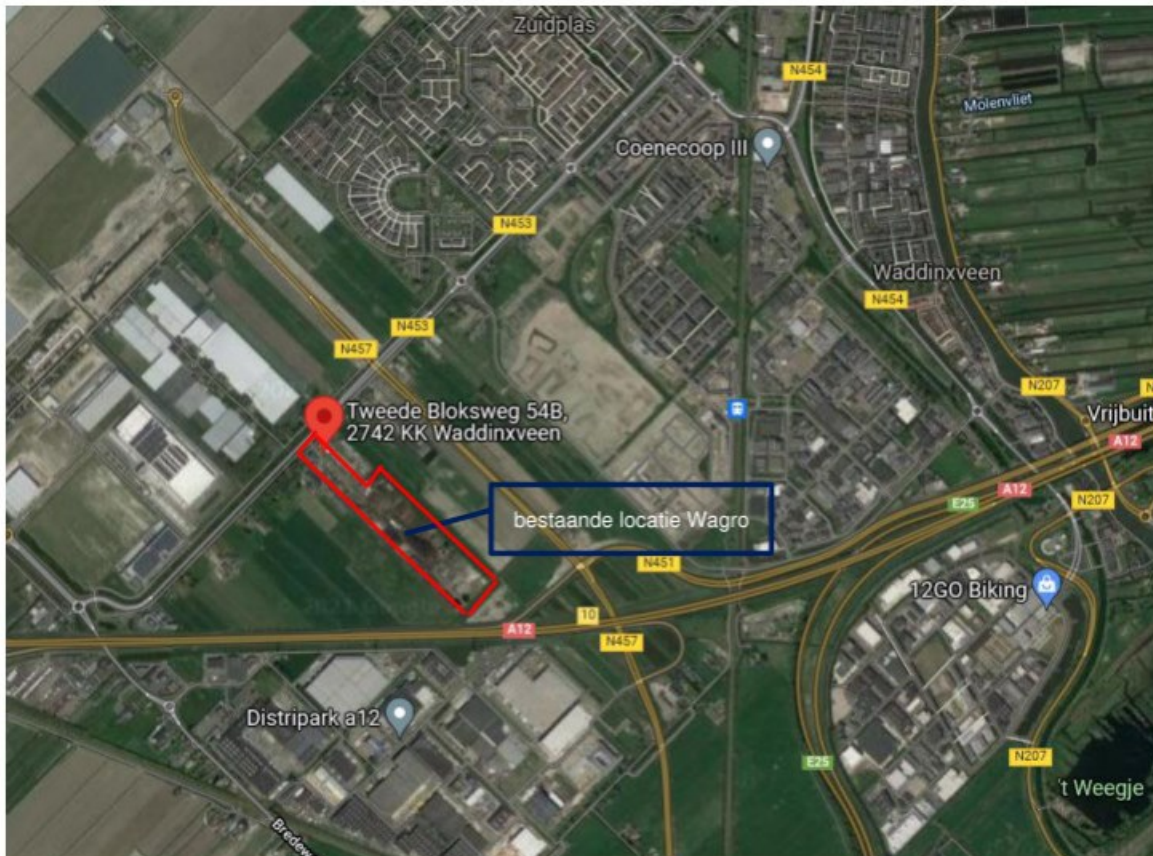

Figuur 1: ligging inrichting Wagro (rood kader)

Planologisch valt de inrichting binnen het bestemmingsplan “Zuidplas Noord” met de bestemming: Bedrijf met ‘specifieke vorm van bedrijf - groencompostering’ (figuur 2).



Figuur 2: planologische situatie inrichting Wagro (rood omkaderd)

Vanwege de uitbreiding van activiteiten en wijziging van de bestaande activiteiten die Wagro wenst is deze MER-beoordelingsnotitie opgesteld vanwege onder meer de aspecten genoemd in categorie D 11.3 en D 18.1 van de bijlage bij het Besluit milieueffectrapportage.

1.3 Beschrijving van de vergunde activiteit

Op de locatie aan de Tweede Bloksweg 54b-58 te Waddinxveen is sinds 7 april 1995 Wagro actief met het verwerken van groenafvalstromen. Hiervoor is op 7 april 1995 een Wm-oprichtingsvergunning afgegeven door Gedeputeerde Staten van Zuid-Holland.

Hieronder is in tabel 1 overzicht van het huidige vergunningenbestand voor de locatie Tweede Bloksweg 54b-58 weergegeven.

Tabel 1 overzicht vigerende omgevingsvergunningen			
Omgevingsvergunning	Soort	Datum	Kenmerk
Revisie	revisie milieu / Wnb	8-10-2015	2013130834
Waterbassin	Verandering milieuneutraal, bouwen, strijdig gebruik	15-2-2016	2015307257
Overkappingen	Bouwen, strijdig gebruik	22-4-2016	2016051672
Keerwanden	Bouwen	24-5-2016	2016100071
Biomassacentrale*	Verandering milieu en maatwerk, bouwen, strijdig gebruik	18-7-2018	2016023499
Lozen percolaat	Verandering milieu, bouwen, strijdig gebruik	30-9-2019	2017165118
Capaciteitswijziging	Verandering milieuneutraal	22-5-2017	2017108955
Broeibrand wijziging	Verandering milieu	9-1-2020	2019712635
Euralcode en opslaghoogte	Verandering milieu	23-2-2021	2020254609

* omgevingsvergunning nog niet onherroepelijk

De volgende activiteiten zijn op dit moment vergund aan Wagro:

De acceptatie van in totaal maximaal 355.000 ton aan afvalstoffen per jaar.

- het opslaan, overslaan, bewerken en/of composteren van groenafval en analoge stromen composteerbaar organisch bedrijfsafval;
 - het langdurig opslaan, door middel van inkuilen, van grasachtige materialen;
 - opslaan van niet conform Besluit bodemkwaliteit gecertificeerde licht verontreinigde grond en secundaire grondstoffen tot een maximale capaciteit van 90.000 ton/jaar;
 - het langs natuurlijke weg ontwateren van (ernstig) verontreinigde baggerspecie tot een maximale capaciteit van 100.000 ton/jaar;
 - het opslaan, voorbereiden van verontreinigde grond, niet zijnde gevaarlijk afval;
 - het opslaan en, indien nodig, voorbereiden van herbruikbare afvalstoffen, grondstoffen en producten;
 - het nemen van proeven voor verbetering van de bedrijfsvoering ten aanzien van de bewerking van afvalstoffen;
 - het in werking hebben van een viertal bufferbassins voor de opslag van percolaatwater en hemelwater;
 - het in gebruik en in opslag hebben van (rijdend) materieel voor transport, zeven, breken, homogeniseren, verdichten en omzetten van (afval)stoffen;
 - het in werking hebben van een afleverinstallatie van brandstof voor het rijdend materieel, waarbij de brandstofvoorraad bovengronds wordt opgeslagen;
 - het in gebruik hebben van een weegvoorziening voor vaststelling hoeveelheden van en controle op de aangeboden (afval)stoffen;
 - het opslaan van conform het Besluit bodemkwaliteit gecertificeerde categorie 1 grond en categorie 1-bouwstoffen;
 - het opslaan van conform BOOM (thans Besluit gebruik meststoffen) gecertificeerde overige organische meststoffen.
 - het in gebruik hebben van kantoor annex personeelsruimten;
 - het in gebruik hebben van een onderhoudsloods, herstellloods en stallingsruimte voor het (rijdende) materieel;
 - het uitvoeren van (klein) onderhoud aan het materieel en de installaties met de daarvoor benodigde hulpmiddelen;
 - het opslaan en gebruik van oliën, vetten, oplosmiddelen, verven, kalk, zand en daarmee in aard en samenstelling gelijksoortige (gevaarlijke) stoffen.
-
- de acceptatie van veegvuil tot een maximale capaciteit van 30.000 ton/jaar;
 - de acceptatie van RKG-slib tot een maximale capaciteit van 10.000 ton/jaar;
 - de acceptatie van plantaardige oliën en vetten in gesloten vloeistofdichte opslagvoorziening tot een maximale capaciteit van 10.000 ton/jaar;
 - de acceptatie van organische reststoffen en materialen in gesloten vloeistofdichte opslagvoorziening tot een maximale capaciteit van 10.000 ton/jaar;
 - de acceptatie van steenachtig bouw- en sloopafval tot een maximale capaciteit van 30.000 ton/jaar;
-
- biologisch reinigen d.m.v. landfarming van grond en zand;
 - homogeniseren, stabiliseren en immobiliseren van grond, zand, baggerspecie, veegvuil en/of RKG-slib;
 - acceptatie be- en verwerking van bouw-, sloop- en resthout tot een maximale capaciteit van 10.000 ton/jaar;
 - biomassa-energiecentrale 14,9 MWth en 31.500 ton/jaar biomassa
 - lozen gezuiverd percolaatwater op vuilwaterriool
 - proefnemingen andere dan de in deze vergunning opgenomen technische installaties gebruiken en/of alternatieve grond-, hulp-, of brandstoffen toepassen dan wel verwerken andere afvalstoffen.

Compostering

Eén van de hoofdactiviteiten van de inrichting is de productie van compost uit groenafval en organisch composteerbaar bedrijfsafval. Het betreft geen (huishoudelijk) gft-afval.

2 Motivering van de activiteit

2.1 Aanleiding

In deze paragraaf wordt een algemene beschrijving gegeven van de bestaande en toekomstige activiteiten. In bijlage 1 is een schematische weergave van het toekomstige inrichtingsplan met de beoogde activiteiten opgenomen.

De beoogde activiteiten en de wijzigingen zijn:

1. beëindigen van verwerking gevaarlijk afval
2. toevoegen van het terrein aan de Tweede Bloksweg 58 tot de inrichting
3. composteringsactiviteiten in pandig onderbrengen in tunnelcompostering
4. brandstofproductie
5. verwerking steenachtig materiaal
6. afvalscheidingsinstallatie (in pandig)
7. grondverwerking
8. opslag buitenterrein
9. biomassa energiecentrale
10. uitvoeren van proefnemingen
11. ondersteunende activiteiten

2.2 Beschrijving veranderingen

1. beëindigen van verwerking gevaarlijk afval

Ten opzichte van de thans vergunde situatie wordt de verwerking van gevaarlijk afval beëindigd. Alleen onvrijwillig verkregen gevaarlijk afval zal op- en overgeslagen in de toekomstige situatie en afgevoerd worden naar daartoe geëigende vergunninghouders.

2. toevoegen van het terrein aan de Tweede Bloksweg 58 tot de inrichting

Het perceel met de daarop gelegen woning Tweede Bloksweg 58 te Waddinxveen is inmiddels eigendom van Wagro en functioneel verbonden (gedeelde inrit) met de huidige omvang van de inrichting. De inrichting wordt met deze bedrijfswoning in de toekomstige situatie uitgebreid. De op het perceel gelegen woning wordt dan een tot de inrichting behorende bedrijfswoning en als zodanig benut wordt voor het beheer van de inrichting.

3. composteringsactiviteiten in pandig onderbrengen in tunnelcompostering

Wagro legt zich sinds 1995 toe op het composteren van groenafval. Dit vindt in de vergunde situatie plaats in de open lucht. Wagro realiseert in de toekomstige situatie een nieuwe tunnelcompostering, zodat composterings- en droogactiviteiten dan in pandig plaatsvinden. De capaciteit ervan is meer dan 75 ton per dag en om die reden te kwalificeren als een IPPC-installatie als bedoeld in categorie 5.3 lid b onder i van bijlage I van de Richtlijn Industriële Emissies. Met het in pandig composteren en drogen wordt de geuremissie en ammoniakemissie en daardoor de geuroverlast vanwege het composteerproces beperkt. In de hal met tunnelcompostering wordt te composteren materiaal aangevoerd, voorbereid (verkleinen/scheiden), gecomposteerd/gedroogd en naverwerkt (verkleinen/scheiden). De technische capaciteit van de tunnelcompostering wordt bepaald aan de hand van de vulinhoud van een tunnel en het aantal tunnels. De vulinhoud is 810 m³/tunnel (= (45x9x2 m). In totaal worden 16 tunnels gebouwd. Een tunnel heeft een gemiddelde cyclus van 12 dagen (1 dag vullen, 10 dagen composteren en 1 dag legen). Dan is de technische capaciteit maximaal 212.500 ton per jaar (= 16 tunnels x (365 dagen/jaar /12 dagen/batch/tunnel) x 810

m³/tunnel x 0,6 ton/m³) en rekening houdende met een gemiddelde bezetting van 90% (onderhoud, schoonmaak, inspectie). De gehele hal voor de compostering/droging wordt op onderdruk gehouden. Poorten zullen alleen geopend worden voor het doorlaten van voertuigen en materieel. De luchtbehandeling, bestaande uit een zure gaswasser en een biofilter, wordt voorzien van een schoorsteen met een hoogte van 30 meter.

De composteertunnels in de hal zullen zodanig worden uitgevoerd, dat de bij het composteerproces vrijkomende warmte kan worden opgevangen en elders kan worden toegepast (Upcycling: zie schema in figuur 3). Om deze warmte duurzaam te kunnen inzetten wordt het mogelijk de installatie in de toekomst aan te sluiten op een warmtenet of een glastuinbouwbedrijf in de omgeving. Op deze manier levert de vrijgekomen warmte een bijdrage aan de energietransitie. Daarnaast kan door het toepassen van de vrijkomende warmte aanzienlijk worden bespaard op het aardgasverbruik, hetgeen resulteert in een CO₂-reductie. Deze aansluiting wordt niet meegenomen in de vergunningaanvraag en de daartoe op te stellen onderzoeken. De bij de compostering vrijkomende residuen (zeefgrond, plastics, zeefoverloop en stenen) worden gescheiden opgeslagen en binnen of buiten de inrichting verder verwerkt.

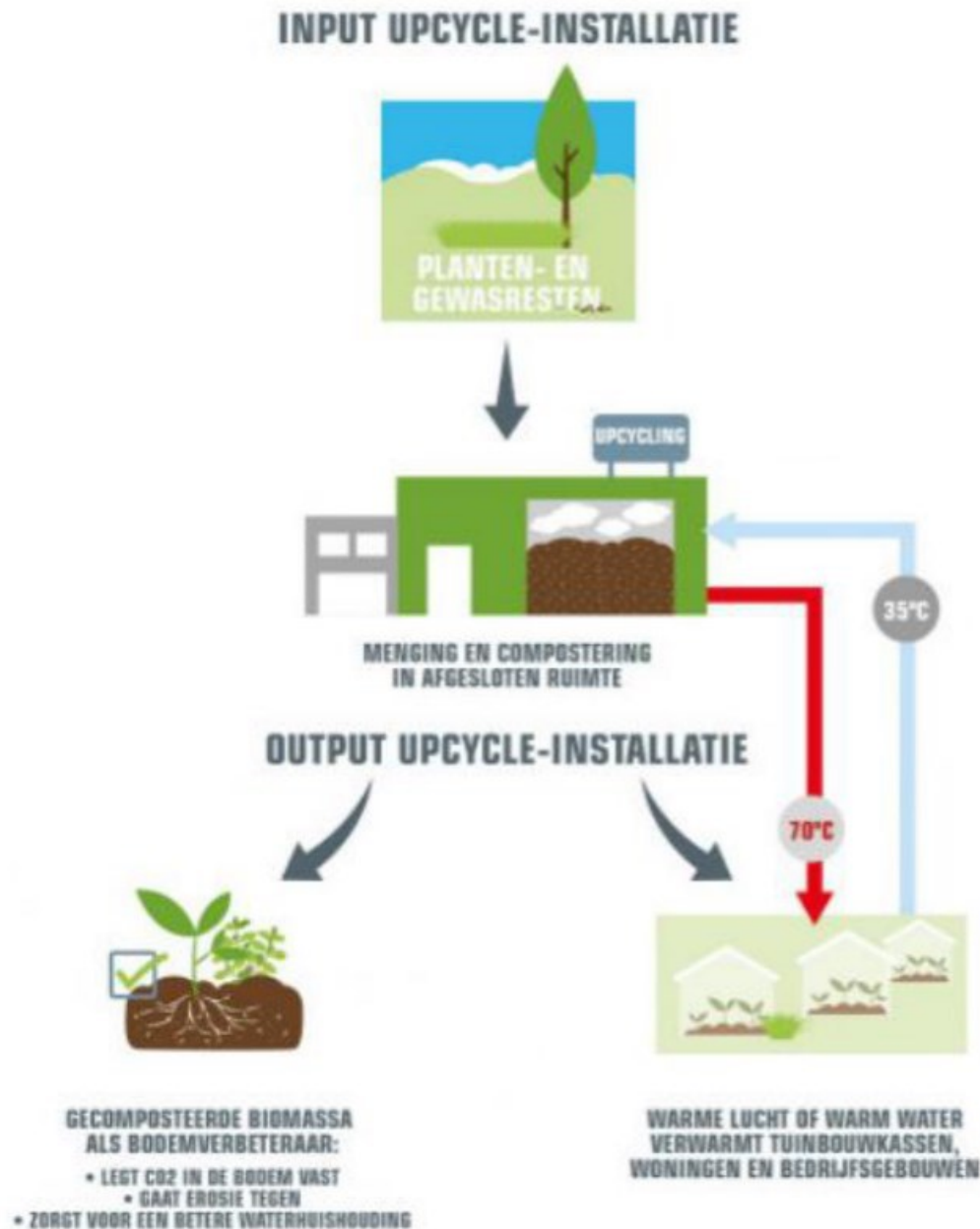

figuur 3 schematische weergave upcycling

De tunnelcompostering wordt stapsgewijs gebouwd. In de eerste bouwstap wordt het eerste gedeelte gebouwd. In de tweede bouwstap worden de overige tunnels gebouwd en de hiervoor extra benodigde ruimte voor de opslag en voor- en nabewerking. Hiervoor wordt gekozen omdat gedurende de bouw de bedrijfsactiviteiten doorgang moeten vinden. In bijlage 1 zijn de inrichtingstekeningen met de verschillende bouwstappen weergegeven. De huidige opslag van de stromen snoeihout, compost en de kuilen met berm- en slootmaaisels blijft uitpandig.

4. brandstofproductie

Een deel van het groenafval en het hout dat wordt geaccepteerd, in het bijzonder snoeihout en A- en B-hout, wordt door verkleinen en scheiden geschikt gemaakt om als brandstof te gebruiken. Ter beperking van geuremissie wordt snoeihout verkleind en gescheiden in de hal

van de tunnelcompostering. De opslag en het verkleinen/scheiden van A- en B-hout vindt buiten plaats. Deze activiteiten, die tot doel hebben om brandstof, bestaande uit biomassa¹ of uit B-hout, te produceren, zijn te beschouwen als 'brandstofproductie' in de zin van categorie 5.3 lid b onder ii van bijlage I van de Richtlijn industriële emissies. Deze activiteit is reeds vergund, maar de capaciteit wordt uitgebreid naar 80.000 ton per jaar (dat is 256,4 ton per dag). Omdat de capaciteit cumulatief met biologische behandeling meer bedraagt dan 75 ton per dag is het een IPPC-installatie.

5. verwerking steenachtig materiaal

Verwerking van steenachtig materiaal bestaat uit verkleinen en scheiden van steenachtig materiaal conform BRL 2506 en vindt uitpandig plaats. Deze activiteit is reeds vergund, maar de capaciteit wordt uitgebreid naar 100.000 ton/jaar.

6. afvalscheidingsinstallatie

In de toekomstige situatie is er een afvalscheidingsinstallatie bedoeld voor het verkleinen en scheiden van diverse niet-gevaarlijke afvalstromen (glastuinbouw, substraatmatten, bouw- en sloopafval, grof huisvuil of bedrijfsafval). Deze afvalscheidingsinstallatie wordt geplaatst in een nieuw op te richten bedrijfshal. Het doel van de afvalscheidingsinstallatie is om optimaal hergebruik te realiseren met inachtneming van de spelregels die hiervoor in het LAP3 zijn opgenomen. De capaciteit van de afvalscheidingsinstallatie is 140.500 ton per jaar (= 37,5 ton/uur (=140.500 ton/jaar / 312 dagen/jaar / 12 uur/dag)). Hiervan wordt uitgegaan van (interne) aanvoer van:

- residu verwerking steenachtig materiaal), brandstofproductie, grondverwerking;
- BSA, bedrijfsafval en grof vuil;
- Glastuinbouw.

7. grondverwerking

Onder grondverwerking wordt verstaan: de verwerking van (verontreinigde) grond, veegvuil, baggerspecie en riool- kolkenafval volgens de hierna benoemde BRL-richtlijnen en bijbehorende protocollen:

- "Procesmatige ex-situ reiniging en immobilisatie van grond en baggerspecie"; conform BRL 7500 - protocol 7510
- "Landfarming, ontwatering, rijping en zandscheiding van baggerspecie" conform BRL 7500 - protocol 7511 "Landfarming, ontwatering, rijping en zandscheiding van baggerspecie";
- "Milieuhygiënische keuring van individuele partijen grond in het kader van het Besluit bodemkwaliteit" conform BRL 9335 - protocol 9335-1
- Productie van samengestelde grondproducten conform BRL 9335 – protocol 9335-4

Deze activiteit is reed vergund en de capaciteit wordt gewijzigd naar 240.000 ton per jaar.

8. opslag buitenterrein

De opslag op het buitenterrein vindt dusdanig gescheiden plaats zodat recycling en hergebruik optimaal mogelijk is. De opslag is maximaal 8 meter hoog. Dit blijft hetzelfde zoals vergund.

9. biomassacentrale

De vergunde biomassacentrale (hierna: BMC) met een vermogen van 14,9 MW_{th} wordt voorzien van 31.500 ton/jaar biomassa. De omgevingsvergunning voor deze

¹ zoals bedoeld in artikel 1.1 van het Activiteitenbesluit

biomassacentrale is nog niet onherroepelijk. Daarnaast is in 2015 een PAS-melding (d.d. 13-10-2015, kenmerk 12qaw2LPdX) ingediend voor de realisatie van de biomassacentrale aan de Tweede Bloksweg 54b-58 te Waddinxveen. Wegens vernietiging van het PAS door de Afdeling bestuursrechtspraak van de Raad van State dient deze melding in het natuurspoor nog gelegaliseerd te worden. In de aanvraag om een omgevingsvergunning en in de daarvoor op te stellen onderzoeken wordt in de toekomstige situatie steeds uitgegaan van twee scenario's, namelijk het scenario dat geen BMC aanwezig is en het scenario dat wel een BMC aanwezig is en wordt gebruikt.

10. uitvoeren van proefnemingen

Wagro wenst, zoals thans ook vergund², conform artikel 5.9 van het Besluit omgevingsrecht en paragraaf van A.4.8.3.2 van LAP3, ook in de toekomst proefnemingen uit te voeren die passen bij de aard van de inrichting. Dit in verband met onder andere markt-, overheidsbeleids- of technische ontwikkelingen.

11. ondersteunende activiteiten

stalling van containers, voertuigen, machines en materieel

Op het buitenterrein en ook in pandig worden, zoals ook reeds vergund, diverse mobiele installaties, personenwagens, machines, containers en overig rijdende materieel gestald. Deze worden gebruikt voor de activiteiten en transport en grondverzet binnen en buiten de inrichting.

uitvoeren van reinigings-, onderhouds-, reparatie- en herstelwerkzaamheden

In eigen beheer worden in de vergunde en aangevraagde situatie aan de eigen voertuigen, machines en materieel en dergelijke reinigings-, onderhouds-, reparatie- en herstelwerkzaamheden uitgevoerd. Ten behoeve van reinigingswerkzaamheden is binnen de inrichting ter plaatse van de tankplaats een wasplaats aangelegd. Voor het uitvoeren van de onderhouds-, reparatie- en herstelwerkzaamheden is een ingerichte onderhouds-/herstelwerkplaats aanwezig.

opslaan van aardolieproducten, gassen en overige (vloeï)stoffen

In de vergunde en in de aangevraagde situatie worden diverse aardolieproducten, gassen en overige (vloeï)stoffen opgeslagen. Deze worden gebruikt/verbruikt in het kader van de activiteiten met betrekking tot het aftanken en ook het uitvoeren van onderhouds-, herstel-, reparatie- en reinigingswerkzaamheden aan eigen motorvoertuigen, machines, materieel e.d. Deze opslag vindt plaats in en nabij de werkplaats. De opslag van de diverse aardolieproducten, gassen en overige (vloeï)stoffen, die binnen de inrichting plaatsvindt, is in tabel 2-a weergegeven.

tabel 2-a; overzicht gegevens m.b.t. gebruikte aardolieproducten, gassen en overige vloeistoffen					
aard product	maximale opslag-hoeveelheid	aard verpakking	ADR-klasse	omschrijving ADR-klasse	PGS
Oliën, smeermiddelen en vetten overige vloeistoffen					
motorolie	1.000 liter	vaten, cans	3	brandbare vloeistoffen	n.v.t.
hydrauliekolie		vaten, cans	3	brandbare vloeistoffen	
cardanolie		vaten, cans	3	brandbare vloeistoffen	
smeerolie		cans	3	brandbare vloeistoffen	
vetten		vaten, patronen	3	brandbare stof	
Overige (vloeï)stoffen					
koelvloeïstof	250 liter	vaten, cans	3	brandbare vloeistoffen	n.v.t.
remvloeïstof		cans	3	brandbare vloeistoffen	

² Hoofdstuk 8 van de voorschriften van de revisievergunning van 8 oktober 2015

tabel 2-a; overzicht gegevens m.b.t. gebruikte aardolieproducten, gassen en overige vloeistoffen					
aard product	maximale opslag-hoeveelheid	aard verpakking	ADR-klasse	omschrijving ADR-klasse	PGS
verven/lakken		blikken	3	brandbare vloeistoffen	
ontvettingsmiddel		cans, flessen	3	brandbare vloeistoffen	
antivries		vaten, cans	3	brandbare vloeistoffen	
ruitensproeiervloeistof		vaten, cans	3	brandbare vloeistoffen	
zwavelzuur	25 m ³	silo	8	bijtende vloeistof	31
Ad Blue	2.000 liter	IBC-tank of vat	-	-	-
Brandstoffen					
dieselolie	9.990 liter	opslagtank	3	brandbare vloeistoffen	30
	1.000 liter	IBC-tank	3	brandbare vloeistoffen	
Gassen					
zuurstof	200 liter	gasdrukhouder 50 liter	2	gassen	15
propaan		gasdrukhouder 50 liter	2	gassen	
Reinigingsmiddelen					
reinigingsmiddel	50 liter	emballage	-	-	-

afvalwaterverwerkingsinstallatie

Het vanwege de activiteiten ontstane afvalwater wordt opgevangen om te kunnen worden hergebruikt ten behoeve van de activiteiten. Het overtollige percolaatwater van de tunnelcompostering/droging wordt behandeld in een eigen reeds vergunde afvalwaterzuiveringsinstallatie. Bij een watertekort wordt dit hergebruikt en anders wordt dit geloosd wordt op het gemeentelijk DWA-riool. Het door deze afvalwaterzuiveringsinstallatie ontstane slib wordt binnen de inrichting opgeslagen en indien bij keuring blijkt dat het slib voldoet aan de wettelijke richtlijnen voor compost, dan wordt dit slib meegecomposteerd in de tunnelcompostering. Indien het slib niet voldoet aan de wettelijke richtlijnen voor compost dan wordt het slib afgevoerd naar een daartoe geëigende vergunninghouder.

kantoor

Direct grenzend aan de Tweede Bloksweg is een kantoorgebouw aanwezig met diverse kantoorruimtes, een kantine en diverse overige voorzieningen. De kantoorruimtes worden gebruikt ten behoeve van het uitvoeren van administratieve werkzaamheden, het voeren van overleggen en dergelijke.

weegbruggen met weegkantoor

De bestaande weegbrug wordt uitgebreid naar twee weegbruggen. Deze weegbruggen worden gebruikt voor het bepalen/wegen van de hoeveelheden aan inkomende en uitgaande stromen. Het zijn geijkte 60-tons weegbruggen, die rechtstreeks gekoppeld zijn aan het geautomatiseerde afvalstoffenregistratiesysteem dat Wagro gebruikt.

Het weegkantoor is aanwezig ter plaatse van de toegangsweg c.q. inrit naar het achterterrein van Wagro. In het weegkantoor worden de handelingen ten aanzien van de registratie van de inkomende en uitgaande vrachten uitgevoerd. Daarnaast bevindt zich in het weegkantoor nog een kantoor/vergaderkamer en sanitaire voorzieningen (toilet en douche).

verkeer

Door Goudappel Coffeng is voor Wagro het onderzoek 'Verkeerseffect uitbreiding bedrijfsactiviteiten Wagro' van 25 maart 2022 met kenmerk 006287.20200525.N1.06 uitgevoerd voor de bestaande en de beoogde situatie. De uitgangspunten van dit onderzoek

zijn overgenomen in alle onderliggende onderzoeken. In figuur 4 zijn de bestaande en beoogde verkeersbewegingen weergegeven.

maximale bouwmogelijkheden

In het bestemmingsplan is een bebouwingspercentage van maximaal 60% opgenomen. In deze m.e.r.-beoordeling is een lager bebouwingspercentage van 15% als uitgangspunt gehanteerd. Als en voor zover er in de praktijk een hoger bebouwingspercentage wordt gerealiseerd dan waarmee in voorliggend onderzoek is gerekend, betekent dat, dat er minder milieugevolgen ontstaan, omdat in de praktijk meer activiteiten inpandig plaats gaan vinden. Dit onderzoek behelst dus de worst-case onderzochte situatie van de maximale planologische mogelijkheden.

wijziging in te nemen capaciteiten en uitbreiding stromen

In tabel 2-b zijn de wijzigingen van de innamecapaciteit en uitbreiding met enkele nieuwe stromen weergegeven met in kolom 5 de beoogde activiteit.

tabel 2-b wijzigingen inname- en opslagcapaciteit					
	Vergund	Gewenst	Vergund	Gewenst	Beoogde activiteit
Gebruikelijke benaming Afvalstof/-stroom	Acceptatie maximaal (ton/jaar)	Acceptatie maximaal (ton/jaar)	Opslag maximaal (ton)	Opslag maximaal (m ³)	
Groenafval, GFT en organisch bedrijfsafval	84.000	212.500	14.000	53.500	Tunnelcompostering inclusief voor- en naverwerking
organische reststoffen/materialen	500		500		
grond (AW, Wonen, Industrie en > Industrie tot gevaarlijk afval)	90.000	120.000	12.000	80.000	Grondverwerking
grond (gevaarlijk afval en calamiteitenpartijen) ¹⁾			10.000		
grond onbekende/indicatieve samenstelling			20.000		
veegvuil	30.000	30.000	6.000	35.000	
riool-, kolken- en gemalenslib (RKG-slib)	10.000	10.000	2.500		
baggerspecie (toepasbaar Bbk)	100.000	80.000	15.000		
baggerspecie (niet toepasbaar Bbk) ¹⁾			6.000		
steenachtig materiaal / puin	30.000	100.000	6.000	36.000	Verwerking steenachtig materiaal
Glastuinbouw (o.a. substraatmatten)	0	100.000	-	80.000	Afvalscheidings- installatie
bouw- en sloopafval, bedrijfsafval en grof vuil	9.500	80.000	-	8.000	
bouw-, sloop- en resthout, niet zijnde gevaarlijk afval conform de Eural			1.500	20.000	Brandstofproductie
Bouw- en sloopafval zijnde gevaarlijk afval	500	0	75	0	ingetrokken
Biomassa	31.500	31.500	3.000	8.000	Biomassa energiecentrale
plantaardige oliën en vetten	500	500	500	100	Op- en overslag
TOTAAL	386.500	764.500			

- 1) activiteiten met gevaarlijk afval worden ingetrokken in de gewenste situatie

De totale som van te accepteren afvalstoffen bedraagt 764.500 ton / jaar. De totale som van de verwerkingscapaciteit van alle activiteiten bedraagt 805.000 ton/jaar. Het verschil wordt veroorzaakt door de afvalscheidingsinstallatie, waarvan het afgescheiden steenachtig materiaal, houtachtig materiaal en composteerbaar materiaal intern verwerkt wordt.

Wagro heeft op dit moment een vergunde dagcapaciteit van 1.247 ton per dag (~ 386.500 ton/jaar / 310 werkzame dagen/jaar). Deze wordt uitgebreid naar 2.450 ton per dag (= 764.500 ton/jaar / 312 werkzame dagen/jaar). Dit zijn de maximale dagen per jaar zonder zondagen.

op- en overslag

Zoals ook in de vergunde situatie kunnen alle in te nemen afvalstoffen zonder verdere bewerking ook louter worden op- en overgeslagen en worden afgevoerd voor bewerking elders. Op deze wijze is de bedrijfsvoering flexibel bij onverhoopte grotere aanvoer of mogelijke storing in installaties.

2.3 Beschrijving transport van en naar de inrichting

In figuur 4 zijn de huidige en toekomstige verkeersbewegingen weergegeven.

	motorvoertuigbewegingen per etmaal		
	huidig	toekomstig	verschil
personen	32	32	0
vrachtvoertuigen (vrachtwagens + tractoren)	246	516	+270
totale verkeersgeneratie	278	548	+270
ochtendspits	20	41	+21
avondspits	22	46	+24

figuur 4 huidige en toekomstige verkeersbewegingen per dag

2.4 Besluit milieueffectrapportage

Op grond van artikel 7.2 van de Wet milieubeheer is de beoogde wijziging en uitbreiding van de bedrijfsactiviteiten aangewezen in het Besluit milieueffectrapportage (m.e.r.). Het gaat hierbij onder meer om de categorieën 11.3 en 18.1 van de D-lijst.

D11.3: De aanleg, wijziging of uitbreiding van een industrieterrein. In gevallen waarin de activiteit betrekking heeft op een oppervlakte van 75 hectare of meer.

D18.1: De oprichting, wijziging of uitbreiding van een installatie voor de verwijdering van afval, anders dan bedoeld onder D 18.3, D 18.6 of D 18.7. In gevallen waarin de activiteit betrekking heeft op een installatie met een capaciteit van 50 ton per dag of meer.

Onder het begrip "verwijdering van afvalstoffen" (cat. D18.1) moeten zowel de verwijderingshandelingen als de handelingen tot nuttige toepassing van afvalstoffen worden

verstaan. Dit volgt niet direct uit de Nederlandse wetgeving (Besluit M.e.r), maar is een gevolg van een uitspraak van het Hof van Justitie van de Europese Unie.³

De voorgenomen activiteit voorziet in het verhogen van de doorzet van afval en een wijziging van een bedrijventerrein.

In deze notitie wordt voor de aangevraagde situatie bekeken of er waarschijnlijk belangrijke nadelige milieugevolgen⁴ zijn waarvoor een milieueffectrapport (MER) opgesteld zou moeten worden als voorbereiding op de beoordeling van de aanvraag om een omgevingsvergunning krachtens artikel 2.1, lid 1 onder e van de Wet algemene bepalingen omgevingsrecht (Wabo) en een wijziging van het bestemmingsplan. Als referentiekader geldt voor de planologische situatie (D 11.3) de legale feitelijke gerealiseerde situatie en voor de afvalactiviteiten (D 18.1) de omgevingsvergonde situatie. Dit is voor het planologisch kader in beeld gebracht doordat de biomassacentrale (BMC) nog niet is gerealiseerd en dus alle onderzoeken met en zonder BMC zijn uitgevoerd.

2.5 Toekomstige ontwikkelingen

Vanwege de realisatie van de circulaire economie moet een afvalverwerkingsbedrijf flexibel kunnen inspelen op de veranderende marktontwikkelingen. Hierin kunnen nieuwe technieken en machines worden gebruikt en mogelijk ook andere (afval)stoffen worden verwerkt. Deze aanmeldingsnotitie m.e.r.-beoordeling houdt in zoverre hiermee rekening, dat bij nieuwe machines en marktontwikkelingen de best beschikbare technieken worden ingezet, die een milieubelasting hebben die gelijk of lager is voorzien in deze rapportage.

³ HvJEU 23 november 2006, C-486/04 (Commissie vs. Italië), ECLI:EU:C:2006:732.

⁴ Zoals bedoeld in artikel 7.16 lid 2 van de Wet milieubeheer

3 Kenmerken van de aangevraagde activiteit

3.1 De omvang en het ontwerp van de voorgenomen activiteit

De bestaande locatie wordt gewijzigd met het vergroten van de capaciteit van een aantal afvalbewerkingsactiviteiten, het composteren of biologisch drogen in een tunnelcompostering en het hebben van een installatie voor het scheiden van gemengde afvalstoffen om meer recycling te realiseren binnen en buiten de inrichting.

De aan- en afvoer vindt dagelijks plaats op maandag tot en met zaterdag. De verwerking vindt in beginsel plaats in de dagperiode van maandag tot en met zaterdag tussen 7.00 u en 19.00 uur. Het composteren vindt continu plaats.

3.2 De cumulatie met andere bestaande en/of goedgekeurde projecten

Ten gevolge van de voorgenomen activiteit kan cumulatie met andere projecten in de omgeving optreden. Het gaat dan met name om (zie figuur 5):

- 1) Aan de Bredeweg in Zevenhuizen (gemeente Zuidplas (wel aan de Waddinxveense kant van de A12) heeft een tuin- en verscentrum op ca. 1 km hemelsbreed vergevorderde plannen voor uitbreiding; bestemmingsplan⁵ dateert van 19 april 2022. Dit plan is nog niet onherroepelijk, maar wel deels in werking getreden In ABRvS van 12 oktober 2022 ECLI:NL:RVS:2022:2910.
- 2) Bedrijventerrein A12-Noord, te vinden in Structuurvisie Waddinxveen 2030⁶, vastgesteld 3 oktober 2012. De 'Glasparel' (gebied aan de overzijde van de Beijerincklaan, vanuit Wagro gezien) is in de structuurvisie aangemerkt als 'nieuw', maar is reeds gerealiseerd.
- 3) 'Vijfde Dorp' Zuidplaspolder liggend ten zuiden tussen A12-N219-A20-N207 en vastgesteld 'Masterplan'⁷ Middengebied Zuidplaspolder, van 19 mei 2021.

Voor wat betreft cumulatie op het gebied van verkeer, geluid, luchtkwaliteit en geur blijkt uit onderliggende onderzoeken dat ter plaatse van woningen buiten de inrichting en beschermde gebieden wordt voldaan aan de wettelijke normen en grenswaarden en vanwege cumulatie geen waarschijnlijk belangrijke nadelig gevolgen ontstaan. Door de wijzigingen is het geluid en geur ter plaatse van gevoelige bestemmingen lager dan momenteel reeds is vergund. Een toename van verkeer zal vooral op de rotondes van de Bredeweg plaatsvinden, dit wordt vooral veroorzaakt door de nabij geplande uitbreiding van tuincentrum Van der Spek.

⁵ <https://www.ruimtelijkeplannen.nl/viewer/view?planid=NL.IMRO.1892.BptuincvdSpekZhn-Ow01>

⁶ <https://www.ruimtelijkeplannen.nl/viewer/view?planid=NL.IMRO.0627.SVWaddinxveen2030-0401>

⁷ <https://www.zuidplas.nl/de-nieuwe-zuidplaspolder?origin=/denieuwezuidplaspolder>

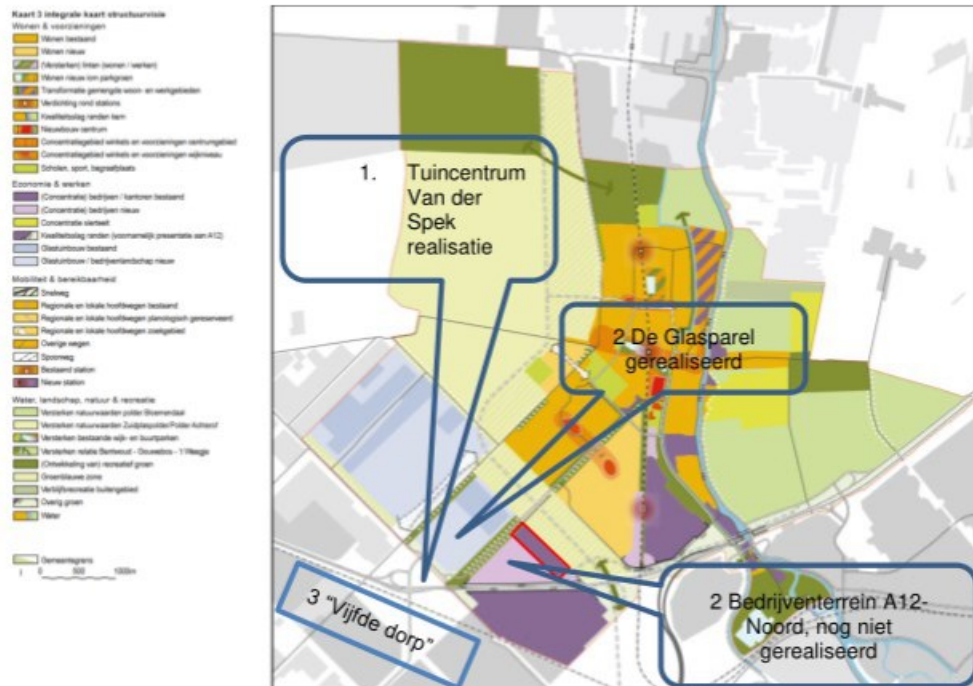

figuur 5 weergave locatie Wagro (rood omkaderd) en beoogde geplande wijzigingen

3.3 Het gebruik van natuurlijke hulpbronnen

Ten behoeve van de bedrijfsvoering worden de volgende hulpbronnen gebruikt: water, elektriciteit en diesel. Omdat de activiteiten plaatsvinden op het bestaande perceel dat reeds is toegestaan, is geen sprake van gebruik van extra land. Het watergebruik zal ook verminderen omdat meer activiteiten inpandig plaats gaan vinden en het hemelwater en ook percolatiewater vooraleerst zal worden hergebruikt alvorens dit wordt geloosd. Per saldo zal het waterverbruik dus afnemen. De bodembelasting blijft vanwege de reeds aangelegde bodembeschermende en nieuwe benodigde bodembeschermende voorzieningen gelijk aan de huidige situatie. Omdat het perceel enkel wordt uitgebreid met de aanwezige bedrijfswoning en de activiteiten ook nog eens grotendeels inpandig worden verricht, zal de biodiversiteit in de omgeving enkel verbeteren. De belangrijkste energiedrager is diesel en elektriciteit. Diesel wordt voornamelijk binnen de inrichting gebruikt voor de laadschoppen, (rups)kranen, zeefinstallaties en verkleiners. Het aantal machines neemt toe ten opzichte van de huidige situatie, maar er worden in de toekomstige situatie meer moderne, zuinigere machines ingezet die gedeeltelijk ook elektrisch worden aangedreven. Het gebruik van bovenstaande (natuurlijke) hulpbronnen heeft geen significant effect op het plangebied behoudens de geringe effecten op de luchtkwaliteit. Verdere beoordeling van het aspect energie voor de gehele inrichting vindt plaats in het kader van een aanvraag om omgevingsvergunning (artikel 2.1, lid 1 onder e van de Wabo).

3.4 De productie van afvalstoffen

Binnen de inrichting ontstaan zeefresten die intern niet meer kunnen worden verwerkt tot herbruikbare afvalstoffen en overig bedrijfsafval. Deze afvalstromen worden op een verantwoorde wijze gescheiden opgeslagen en afgevoerd naar een erkende verwerker. Verder worden binnen de inrichting verschillende afvalstoffen verwerkt om aan te bieden

voor verdere verwijdering, toepassing elders en/of hergebruik. De inrichting produceert zelf weinig afvalstoffen. Afvalpreventie is daarom niet relevant.

3.5 Duurzaamheid

De wijzigingen worden conform verdergaande best beschikbare technieken gerealiseerd en hebben een fundamentele functie in de realisatie van een circulaire economie, omdat alle activiteiten gericht zijn op recycling of hergebruik te stimuleren. Daar waar elektrificatie van installaties mogelijk is, wordt dit toegepast. Mits voldoende afzet van het elektriciteitsnet voorhanden is, is Wagro ook voornemens om zonnepanelen op de hallen te realiseren. De BMC en de tunnelcompostering zullen in de toekomst mogelijk warmte afzetten via het te realiseren warmtenet aan de omliggende glastuinbouwbedrijven en/of woningen.

3.6 Verontreiniging en hinder

3.6.1 Bodem en water

Ter plaatse zijn op basis van de geldende omgevingsvergunningen al bodembeschermende voorzieningen voorgeschreven en aangelegd die voldoen aan het BBT-document Nederlandse Richtlijn Bodembescherming. Op deze wijze is een verwaarloosbaar bodemrisico bereikt. Voor de voorgenomen activiteiten blijven deze bodembeschermende voorzieningen in gebruik en worden voor de tunnelcompostering ook aangelegd. Er is in de toekomstige situatie geen extra bodemrisico ten opzichte van de bestaande situatie.

In zowel de bestaande situatie als toekomstige situatie wordt het hemelwater dat op het deel van de inrichting met bodembedreigende activiteiten valt, opgevangen in het percolaatbassin en na zuivering zoveel mogelijk hergebruikt bij het bevochtigen van de materialen op het composteringsterrein. Het overtollige percolaatwater wordt gezuiverd, hergebruikt of geloosd op het vuilwaterriool. Deze situatie blijft ongewijzigd. Deze verandering heeft geen effect op de waterhuishouding. Schoon hemelwater afkomstig van de daken en terreindelen zonder bodembedreigende activiteiten wordt hergebruikt of afgevoerd naar de naastgelegen sloot. Per saldo ontstaat vanwege de bouw van de hallen minder percolaatwater en meer schoon hemelwater.

3.6.2 Geluid

Ondanks de capaciteitsuitbreiding neemt, vanwege het in pandig verwerken van afvalstoffen en de BBT-maatregelen, de geluidemissie vanwege de inrichting af ten opzichte van de vergunde situatie.

In het akoestisch rapport is de maximale geluidbelasting als gevolg van de inzet van alle werkzaamheden gemodelleerd en voertuigbewegingen op een maximale representatieve dag. Voor een verdere uitwerking van het aspect geluid wordt verwezen naar § 5.3.

3.6.3 Lucht (stikstofoxiden en (fijn)stof)

Ondanks capaciteitsuitbreiding en de uitbreiding van het materieel nemen de PM₁₀, PM_{2,5}, en NO_x emissies vanwege de inrichting beperkt toe ten opzichte van de vergunde situatie. De bestaande situatie is al verdisconteerd in de achtergrondconcentratie. Daarbij komt dat in de toekomstige situatie gebruik wordt gemaakt van een aantal nieuwere machines met schonere en zuinigere motoren en vanwege het in pandig composteren en afvalscheidingsinstallatie met luchtreiniging. In het luchtkwaliteitsonderzoek zijn alle activiteiten gemaximaliseerd opgenomen en met worst-case emissies berekend. Uit het

onderzoek luchtkwaliteit blijkt dat voldaan wordt aan de wettelijke normering conform de Wet milieubeheer, titel 5.2: luchtkwaliteitseisen voor 2023 en voor 2030 en zelfs voor NOx sprake is van een niet in betekende mate bijdrage zoals bedoeld in artikel 5.16 lid 1 onder c van de Wet milieubeheer. Er is daarmee geen sprake van waarschijnlijk belangrijke nadelige milieugevolgen.

De voorgenomen activiteit levert ook geen extra stofhinder op vanwege de verplichte maatregelen om zichtbare stofemissies te voorkomen. Voor een verdere uitwerking van het aspect luchtkwaliteit wordt verwezen naar § 5.4.

3.6.4 Geur

Voor de vergunde situatie zijn verspreidingsberekeningen uitgevoerd met en zonder biomassacentrale om de geurimmissiecontouren vast te stellen.

Voor de verspreidingsberekeningen van de geur-immissiecontouren als gevolg van de veranderingen is een nieuw geuronderzoek uitgevoerd. Uit de verspreidingsberekeningen blijkt dat de geurbelasting in de aangevraagde situatie aanzienlijk afneemt ten opzichte van de vergunde situatie. De geurbelasting ligt dan in alle doorgerekende scenario's ruim beneden de toetsingswaarden van de voormalige Bijzondere regeling voor groencomposteringen en ligt rond of net boven de streefwaarde (de hindergrens) volgens het geurbeleid van de Provincie Zuid-Holland. Voor een verdere uitwerking van het aspect geur wordt verwezen naar § 5.1.

3.6.5 Ammoniak

De uitstoot van ammoniak, als gevolg van de afbraak van stikstofverbindingen uit organische afvalstoffen in het composteringsproces wordt verminderd door de inzet van een zure gaswasser. De andere activiteiten hebben geen emissies van ammoniak tot gevolg.

3.6.6 Visuele hinder

Het huidige terrein is in gebruik voor composteeractiviteiten, op- en overslag van grond, baggerspecie, breken van puin, grondreiniging en overige vergunde bedrijfsactiviteiten met een hoogte tot 8 meter. Voorts staan er meerdere waterbassins op het terrein. De huidige verschijningsvorm van het terrein is qua beeldkwaliteit op dit moment matig, hierdoor ontstaat een onrustig beeld. Dit is deels te wijten aan het ontbreken van bufferbeplanting langs de randen van het terrein en deels aan een nog jonge bufferbeplanting. Een herinrichting van het terrein is noodzakelijk om de composteer- en verwerkingsactiviteiten mogelijk te maken in gesloten bedrijfshallen. Dit zal impact hebben op het landschap. Het is daarom wenselijk dat de beschikbare ruimte langs de randen van het plangebied wordt ingezet als groenbuffer. Gelet op de hoogte van de nieuwe bedrijfsloods en de grootschaligheid van het huidige landschap worden streekeigen bomen van de grootste categorie gepland in groenbuffer rondom het terrein. Door deze landschappelijke inpassing wordt relevante visuele hinder beperkt ten opzichte van de huidige situatie. Hiervoor is een landschapsinrichtingsplan⁸ opgesteld. In figuur 6 is een vereenvoudigde weergave van de landschappelijke afscherming met bomen opgenomen.

⁸ Landschapsinrichtingsplan, opgesteld door [REDACTED] en Landschapsarchitecten B.V. dd oktober 2021

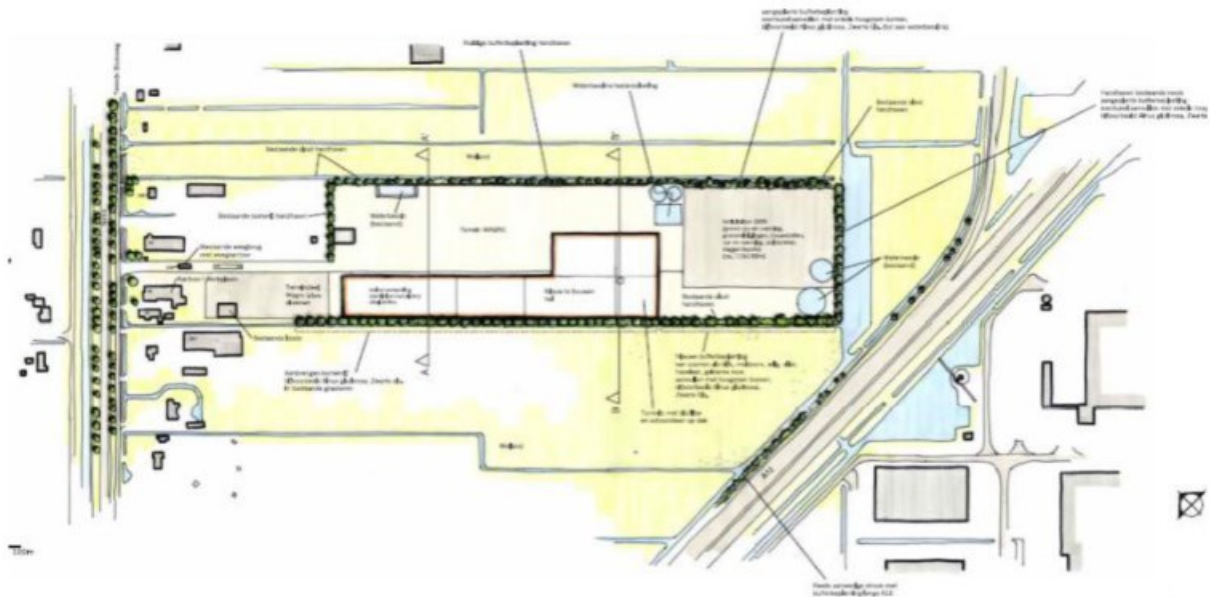

Figuur 6 vereenvoudigde weergave landinrichtingsplan

3.6.7 Verkeer

Vanwege de capaciteitsuitbreiding neemt het verkeer van en naar de inrichting/planlocatie toe. Uit het verkeersonderzoek⁹ blijkt echter dat dit op de Tweede Bloksweg een effect heeft maar nauwelijks op de Beijerinklaan ten zuiden van aansluiting Tweede Bloksweg en verder. De inrichting/locatie van Wagro heeft echter enkel een ontsluiting aan de Tweede Bloksweg. De milieugevolgen van het verkeer zijn in het geluids- en luchtkwaliteitsonderzoek meegenomen bij de geluids- en luchtkwaliteitsgevoelige bestemmingen.

3.7 Risico van ongevallen, externe veiligheid, BRZO

Binnen de inrichting vinden geen activiteiten plaats met bijzondere risico's op ongevallen. Er is geen sprake van een BRZO-inrichting of Bevi-inrichting. Binnen de inrichting vinden geen activiteiten plaats die een bedreiging vormen voor de externe veiligheid. Door het in acht nemen van de gebruikelijke veiligheidsmaatregelen zoals de aanwezigheid van brandblusmiddelen en compartimentering, kan het risico van milieubedreigende situaties, zoals een brand, in voldoende mate worden beperkt of voorkomen. Daarbij zal bij de aanvraag om een omgevingsvergunning een brandveiligheidsplan worden overgelegd die dit borgt.

3.8 Risico voor de menselijke gezondheid

De voorgenomen wijziging van tunnelcompostering en afvalverwerking en het verhogen van de inname leidt grotendeels tot een afname van de risico's voor de menselijke gezondheid. De effecten (bodem, geluid, geur, ammoniak, waterkwaliteit) nemen namelijk af ten opzichte van de vergunde dan wel planologisch momenteel toegestane situatie. Dit komt doordat tunnelcompostering en afvalscheiding in pandig plaatsvinden met een luchtreiniging. De gevolgen van luchtkwaliteit nemen met een geringe hoeveelheid toe. Uit literatuuronderzoek van het RIVM naar de gezondheidsaspecten van wonen in de buurt van

⁹ Verkeerseffect uitbreiding bedrijfsactiviteiten Wagro door Goudappel Cofeng dd 25 maart 2022 kenmerk 006287.20200525.N1.06

composteerbedrijven van GFT- en groenafval blijkt dat de chemische stoffen die vrijkomen bij het composteren van gft- en groenafval, niet leiden tot gezondheidsrisico's bij omwonenden. Over de effecten van bio-aerosolen (micro-organismen die worden verspreid door de lucht, zoals bacteriën en schimmels) is volgens het RIVM nog te weinig bekend om eenduidige conclusies te kunnen trekken. Ook zijn er geen detectiemethoden beschikbaar die alle bio-aerosolen kunnen meten.

4 Plaats van de voorgenomen activiteit

4.1 Het bestand en goedgekeurde landgebruik en de kwetsbaarheid van de bodem

De directe omgeving van het bedrijf is aan te duiden als gemengd gebied met bedrijfsterrein en agrarische landbouw en (glas)tuinbouw. Het inrichtingsterrein is niet aangewezen als grondwaterbeschermingsgebied. Echter heeft het terrein wel een archeologische waarde. Het gebied is bestemd als bedrijventerrein en niet als kwetsbaar te beschouwen. Het gebruik blijft in het gebied en wordt niet uitgebreid.

4.2 Landschappelijke en/of cultuurhistorische (archeologische) waarde

Planologisch heeft de inrichting deels de gebiedsaanduiding: archeologie 3. In artikel 17 lid 17.2.1 van het vigerende bestemmingsplan staat

17.2.1 Omgevingsvergunning voor het bouwen

Voor bouwwerken met een oppervlakte groter dan 1.000 m², exclusief het oppervlak waarop het te slopen bestaande bouwwerk zich bevindt, en dieper dan 30 cm beneden het maaiveld moet, alvorens een omgevingsvergunning voor het bouwen wordt verleend, door de aanvrager een rapport worden overgelegd waarin:

- a. de archeologische waarden van de gronden die blijkens de aanvraag kunnen worden verstoord in voldoende mate zijn vastgesteld; en*
- b. in voldoende mate is aangegeven op welke wijze de archeologische waarden worden bewaard en/of gedocumenteerd.*

De wijziging behelst enkel een uitbreiding van het terrein met de bedrijfswoning Tweede Blokweg 58 en er worden bedrijfshallen gebouwd op een bestaand bedrijventerrein. Enkel voor de bouw van de hallen en tunnels moet worden gefundeerd. Dit geschiedt echter met minimaal 4 meter afstand tussen de paalfunderingen of palenrijen en met een maximale verstoringsoppervlakte van 2% van het terrein en dus minder dan 1.000 m². Dit is reeds mogelijk op grond van de huidige planregels. Diepe grondwateronttrekking vindt niet plaats. Voor het overige vindt geen aantasting plaats van de cultuurhistorische (archeologische) waarde. Landschappelijk wordt het initiatief ingepast. Dit is een verbetering ten opzichte van de huidige situatie.

4.3 Rijkdom, kwaliteit en regeneratievermogen van de natuurlijke hulpbronnen van het gebied

De wijzigingen vinden plaats binnen de bestaande inrichting/locatie. De natuurlijke hulpbronnen in het gebied zijn water, bodem, zon en wind. Het terrein wordt enkel uitgebreid met de bedrijfswoning Tweede Blokweg 58. De verhoging van de capaciteit zorgt dat de bedrijfsduur van de mobiele installaties toeneemt, maar zal de relatieve rijkdom aan en de kwaliteit en het regeneratievermogen van de natuurlijke hulpbronnen niet anders aantasten dan reeds is vergund en planologisch is toegestaan. Vanwege de afname van de hinder en de emissies en de landschappelijke inpassing bestaat een positief effect op de in het gebied aanwezige biodiversiteit.

4.4 Opnamevermogen van het natuurlijke milieu

Hieronder wordt verstaan het opnamevermogen van het natuurlijk milieu, met in het bijzonder aandacht voor de volgende gebiedstypen:

1. Wetlands, oeverformaties, riviermondingen
2. Kustgebieden en het mariene milieu
3. Berg- en bosgebieden
4. Natuurreservaten en -parken
5. Natura2000-gebieden
6. Natuurnetwerk Nederland
7. Gebieden met een hoge bevolkingsdichtheid
8. Landschappen en plaatsen van historisch, cultureel of archeologisch belang

De afstand van de inrichting van Wagro BV aan de Tweede Bloksweg 54b-58 in Waddinxveen tot de rand van dichtstbij gelegen Natura 2000-gebieden bedraagt in alle gevallen ruim meer dan 8 kilometer. Onderstaand is de afstand tot aan diverse Natura 2000-gebieden vermeld die het dichtstbij bij de locatie van Wagro BV gelegen zijn:

- Broekvelden, Vettenbroek & Polder Stein : 8,1 km
- De Wilck : 10,8 km
- Nieuwkoopse Plassen & De Haeck : 11,9 km
- Boezems Kinderdijk : 15,0 km
- Donckse Laagten : 17,0 km
- Uiterwaarden Lek : 20,7 km
- Meijndel & Berkheide : 21,2 km

In figuur 7 zijn de nabijgelegen Natura2000 gebieden weergegeven.



Figuur 7: ligging locatie Wagro BV (rode cirkel) t.o.v. Natura 2000-gebieden (bron: AERIUS Calculator 2021)

Voor de stikstofdepositie op gevoelige gebieden is de uitstoot van stikstof bepalend. Wagro BV beschikt over een geldige Wnb-vergunning, als opgenomen in de vigerende Omgevingsvergunning (Milieu) met kenmerk 2013130834, d.d 8 oktober 2015, op basis van de Natuurbeschermingswet 1998. In 2015 is door [REDACTED] BV (KvK-nummer [REDACTED]) een PAS-melding (d.d. 13-10-2015, kenmerk 12qaw2LPdX) ingediend voor de realisatie van de biomassacentrale aan de Tweede Bloksweg 54b-58 te Waddinxveen. Er is een nieuwe depositieberekening uitgevoerd met en zonder biomassacentrale ten opzichte van de geplande wijzigingen.

Uit de uitgevoerde depositieberekeningen is gebleken dat geen toename is van de depositie door de uitbreiding ten opzichte van de Wnb-vergunde en/of de PAS-gemelde situatie. Depositie die ontstaat tijdens de bouwfase wordt gecompenseerd doordat de vergunde activiteiten tijdelijk gedurende de bouw minder plaatsvinden en door inzet van nieuwere machines tijdens de bouw.

In figuur 8 is aan de hand van de kaartviewer van Natuur Network Nederland nagegaan welke NNB-gebieden (voorheen bekend als EHS) in de nabijheid zijn gelegen.

Aan de inrichting grenzend zijn geen NNN-gebieden gelegen. Op 0,9 km ten noord-noordwesten van de inrichting is een ecologische verbindingzone gelegen. De voorgenoemde wijzigingen hebben geen invloed op dit natuurtype.

De bebouwde kom van de wijk Zuidplas ligt op ca. 640 m. Park Triangel op circa 550 m. Vanwege de afstanden tot de bebouwing hebben de voorgenoemde activiteiten een lagere milieubelasting dan reeds is vergund, vanwege afname van geluid, geur en luchtkwaliteit.

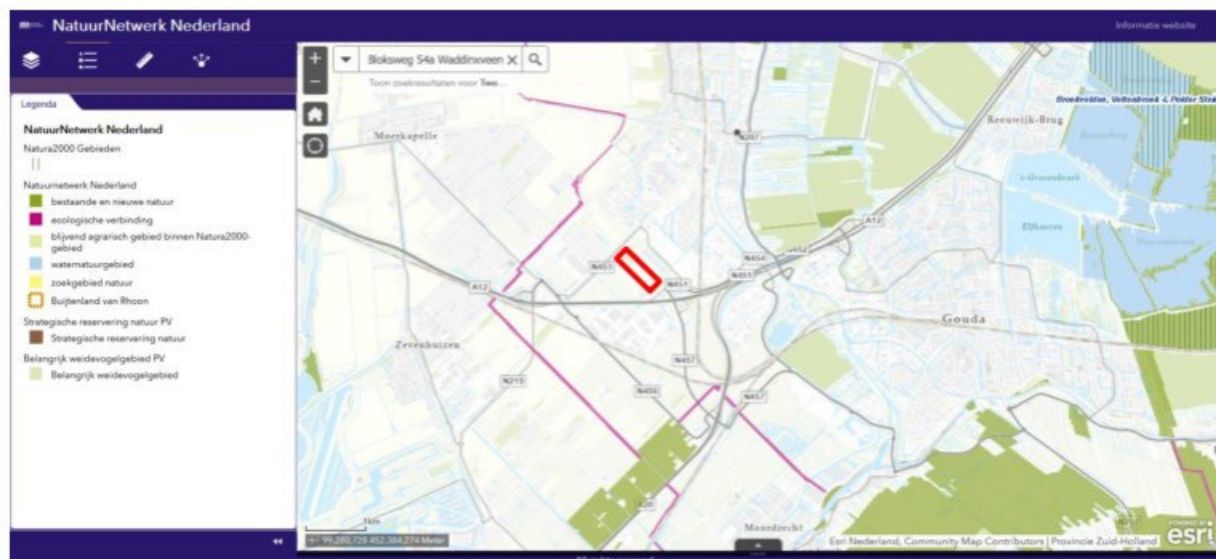

Figuur 8: kaartviewer Zuid-Holland - Natuurnetwerk Nederland met locatie Wagro (rood omkaderd)

Omdat het gaat om de wijziging van een bestaand bedrijventerrein zijn nadelige gevolgen voor flora en fauna uitgesloten. Dit is ook aangetoond in een ecologisch onderzoek¹⁰.

¹⁰ Ecologisch onderzoek Tweede Bloksweg 54b te Waddinxveen, Watersnip Advies, rapport 21A060, oktober 2022

5 Kenmerken van de potentiële effecten

Hieronder volgen de belangrijkste onderdelen: geur, verkeer, geluid en luchtkwaliteit uit de voorgaande overwegingen, waarbij met name de volgende kenmerken in beschouwing worden genomen:

- a. de orde en grootte van het ruimtelijk bereik van de effecten;
- b. de aard van het effect

De aard, orde van grootte en het ruimtelijk bereik van de effecten is per aspect weergegeven.

- c. grensoverschrijdend karakter van de effecten;
Omdat Wagro op grote afstand (> 60 km) ligt van de landsgrenzen, is geen sprake van grensoverschrijdend karakter van de effecten.

- d. de intensiteit en de complexiteit van het effect;
De intensiteit en de complexiteit bestaat uit het feit dat alle activiteiten gelijktijdig plaatsvinden gedurende 312 dagen per jaar.

- e. waarschijnlijkheid van de effecten;
In de praktijk vinden de maximale jaarcapaciteiten niet tegelijkertijd plaats, maar is het een vereiste om de effecten van de maximale mogelijkheden in beeld te brengen. Dit betekent dat in de onderzoeken een mogelijke overschatting is weergegeven van de daadwerkelijke effecten.

- f. de verwachte aanvang, de duur, de frequentie en de omkeerbaarheid van het effect;
De aanleg van de hallen en installaties zal direct starten na vergunningverlening in 2023. Voor de compostering zal tijdelijk een overgangssituatie tussen de huidige vergunde situatie en de nieuwe vergunde situatie plaatsvinden, totdat de tunnelcompostering is gerealiseerd. De activiteiten met afvalscheiding kunnen pas plaatsvinden als de hal met installaties is gerealiseerd. De overige activiteiten bestaan reeds en worden enkel in capaciteit verruimd. In alle onderzoeken is de duur, de frequentie en omkeerbaarheid en de mogelijkheid tot vermindering van de effecten in beeld gebracht.

- g. de cumulatie van effecten met de effecten andere bestaande en/of goedgekeurde projecten;
De cumulatie van effecten met de effecten van andere bestaande en/of goedgekeurde projecten is lager indien dit project doorgaat, omdat per saldo vanwege het in pandig uitvoeren van de activiteiten de milieugevolgen minder zijn dan de huidige situatie.

- h. de mogelijkheid om de effecten doeltreffend te verminderen.
In alle onderzoeken worden verdergaande best beschikbare technieken toegepast om de effecten doeltreffend te verminderen.

5.1 Geur

Voor de verspreidingsberekeningen van de geurimmissiecontouren als gevolg van de aangevraagde veranderingen is een geuronderzoek uitgevoerd met en zonder biomassacentrale en vergeleken met de vergunde situatie. De emissies vanwege de

inrichting zijn berekend aan de hand van ter plaatse uitgevoerde geurmetingen, specifieke bedrijfsgegevens, kentallen verkregen uit metingen aan vergelijkbare processen en emissiefactoren uit de literatuur.

Uit de verspreidingsberekeningen blijkt dan ook dat de geurbelasting in de toekomstige situatie aanzienlijk afneemt ten opzichte van de vergunde situatie. De geurbelasting ligt dan in alle doorgerekende scenario's ruim beneden de toetsingswaarden van de voormalige Bijzondere regeling voor groencomposteringen en ligt rond of net boven de streefwaarde (de hindergrens) volgens het geurbeleid van de Provincie Zuid-Holland. Mocht dit initiatief niet doorgaan, dan blijft de huidige hogere geurbelasting bestaan.

5.2 Verkeer

Uit het verkeersonderzoek blijkt alleen op de Tweede Bloksweg een toename van voertuigen van maximaal 18,9 % richting A12. Dit resulteert op de rotonde van de aansluiting Beijerinklaan en Tweede Bloksweg tot een toename van 1,3 %. De geplande uitbreiding van het aan de Bredeweg gelegen Tuincentrum Van der Spek zorgt ter plaatse voor een toename van maximaal 2,5 %. Op dat punt veroorzaakt de uitbreiding van Wagro een toename van 0,9%. Cumulatief betekent dit dat mogelijk sprake zal zijn van een toename van 3,4% op deze rotonde.

5.3 Geluid

In het akoestisch rapport is de geluidbelasting als gevolg van de inzet van alle werkzaamheden machines en verkeersbewegingen gemodelleerd op de maximale voorkomende representatieve dagen. Hierbij is rekening gehouden met een volledige inzet van alle machines, in werkelijkheid zullen nooit alle machines gelijktijdig worden ingezet.

Ondanks de uitbreiding van de capaciteit en het materieel is de geluidemissie vanwege de inrichting lager dan in de vergunde situatie. Dit komt omdat de activiteiten deels naar de hallen worden verplaatst en de hallen een afscherming vormen.

5.4 Luchtkwaliteit

De emissies vanwege de inrichting in de beoogde situatie zijn maximaal berekend aan de hand van emissiefactoren uit de literatuur en specifieke bedrijfsgegevens. Met een verspreidingsmodel is de luchtkwaliteit rondom de locatie inzichtelijk gemaakt in een onderzoek naar de luchtkwaliteit.

Ondanks de uitbreiding van het materieel en de uitbreiding van de capaciteit nemen de PM₁₀, PM_{2,5}, en NO_x emissies vanwege de inrichting beperkt toe ten opzichte van de vergunde situatie. De vergunde situatie is verdisconteerd in de achtergrondconcentratie. In de nieuwe situatie wordt gebruik gemaakt van een aantal nieuwere machines met schonere en zuinigere motoren en vanwege het inpandig composteren en afvalscheidingsinstallatie met luchtreiniging. Uit het onderzoek luchtkwaliteit blijkt dat voldaan wordt aan de wettelijke normering conform de Wet milieubeheer, titel 5.2: luchtkwaliteitseisen voor 2023 en voor 2030 en zelfs voor NO_x sprake is van een niet in betekende mate bijdrage zoals bedoeld in

artikel 5.16 lid 1 onder c van de Wet milieubeheer en dus geen sprake is van waarschijnlijk belangrijke nadelige milieugevolgen.

De voorgenomen activiteit levert geen extra stofhinder op vanwege de verplichte maatregelen om zichtbare stofemissies te voorkomen.

6 Conclusie

In voorliggende meldingsnotitie m.e.r.-beoordeling zijn de verwachte milieu- en omgevingseffecten beschreven als gevolg van de bedrijfsontwikkelingen van de Wagro aan de Tweede Bloksweg 54b-58 in Waddinxveen. Met deze m.e.r.-aanmeldnotitie is de m.e.r.-beoordeling doorlopen.

Op basis van deze notitie kan worden geconcludeerd dat de voorgenomen ontwikkelingen niet leiden tot waarschijnlijk belangrijke nadelige gevolgen. Per saldo zijn de aangevraagde milieugevolgen minder dan de vergunde milieugevolgen. Er is geen aanleiding voor het uitvoeren van een m.e.r.-procedure.

Bijlage 1 inrichtingstekeningen met beoogde bedrijfshallen

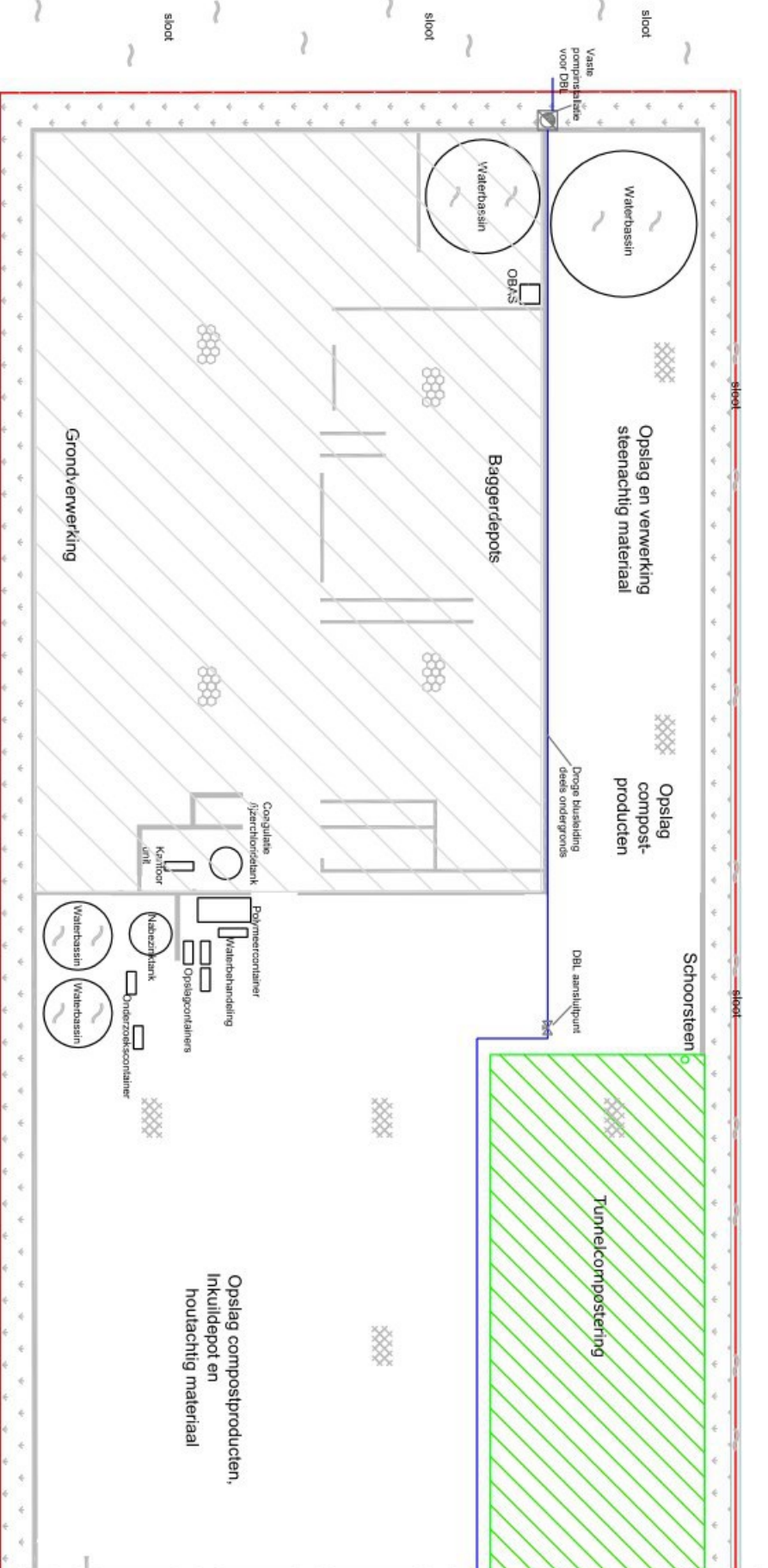
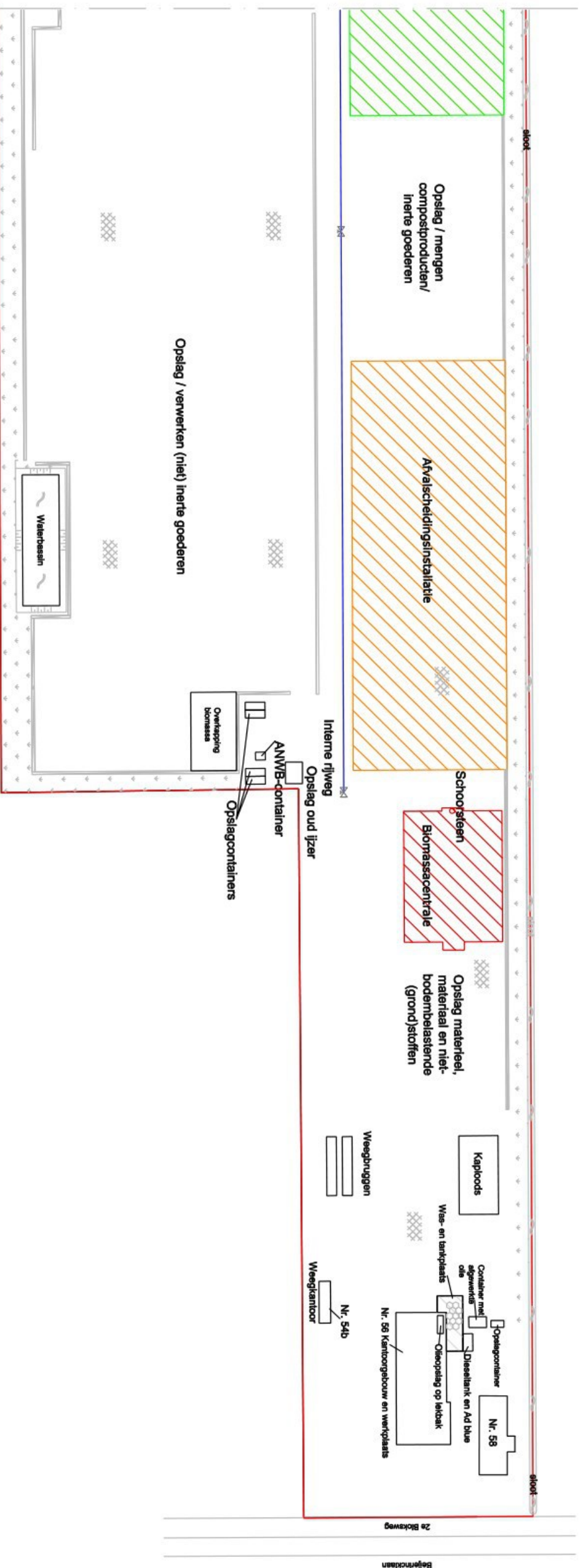

RENVOOI		Biomassacentrale	
	Vloeistofkerend		Waterbassin
	Vloeistofdichte voorziening		Tunnelcompostering
	Inrichtingsgrens		Afvasschingsinstallatie
	Keerwanden		
	Droge Blusleiding (DBL)		

Formaat:	A3	Inrichtingstekening behorende bij de aanvraag
Schaal:	1:1.500	Revisie ingevolge de Wabo - Eerste bouwstap
Getekend door:		
Versie:	IT-1-22-03-2023	Wagro B.V.
Datum:	22-03-2023	Twede Bloksweg 54b - 58
Status:	Definitief	2742 KK WADDINXVEEN
Omgevingsvergunning Management	Tel:	
Hensberger 108 Roermond	E-mail:	

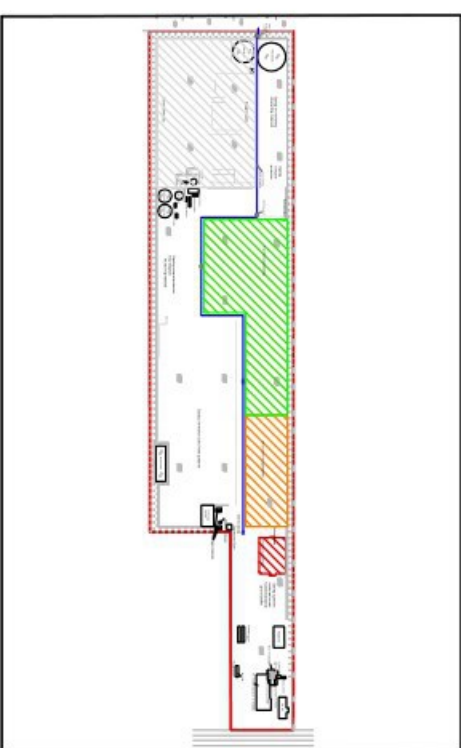
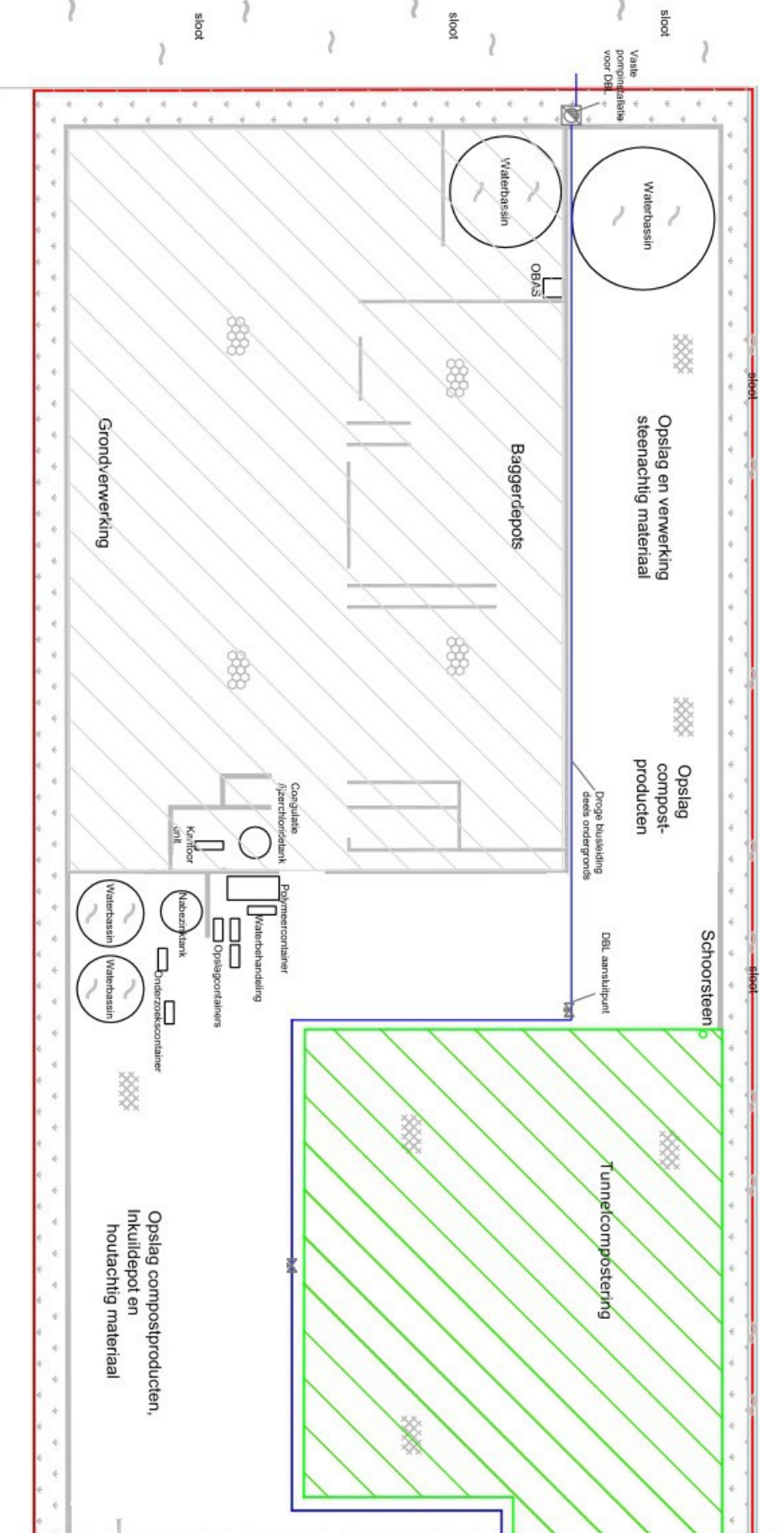
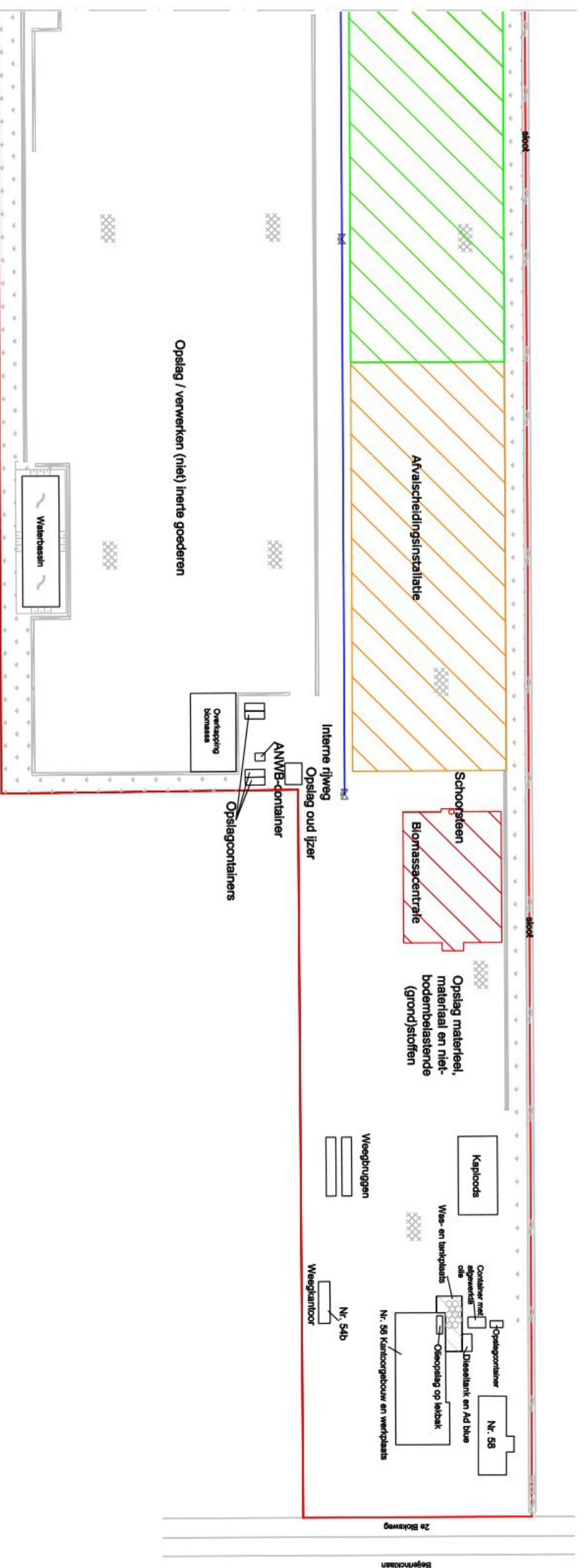

- RENVOOI**
- Vloeistofkerend
 - Vloeistofdichte voorziening
 - Inrichtingsgrens
 - Keerwanden
 - Droge Busleiding (DBL)
 - Biomassacentrale
 - Waterbassin
 - Tunnelcompostering
 - Afvalscheidingsinstallatie

Formaat:	A3	Inrichtingstekening behorende bij de aanvraag
Schaal:	1:1.500	Revisie ingevolge de Wabo - Tweede bouwstap
Getekend door:	[Redacted]	
Versie:	IT-2-22-03-2023	Wagro B.V.
Datum:	22-03-2023	Tweede Bloksweg 54b - 58
Status:	Definitief	2742 KK WADDINXVEEN
Omgangingsvergunning		Tel: [Redacted]
Management		E-mail: [Redacted]
Hensberger 108 Roermond		