

BOUWHISTORISCHE  
OPNAME  
MET  
WAARDESTELLING

# BBA

BUREAU  
VOOR  
BOUWHISTORIE  
EN  
ARCHITECTUURGESCHIEDENIS  
V.O.F.



**STADHUIS**

**GOUDA**

STADHUIS  
MARKT 1, GOUDA

**STADHUIS**  
**Markt 1, Gouda**

BOUWHISTORISCHE OPNAME MET WAARDESTELLING

**BUREAU**  
VOOR  
**BOUWHISTORIE**  
EN  
**ARCHITECTUURGESCHIEDENIS**  
V.O.F.

# INHOUD 1

VOORWOORD	7
INLEIDING	8
Algemeen	8
Verbouwingen	8
Restauratie 1947-1952	10
Het stadhuisensemble	12
Architect Van der Steur	14
Restauratie 1995-1996	15
Analyse en vergelijking	16
BESCHRIJVING EN ANALYSE	18
Situering	18
Exterieur	18
<i>Zuidgevel</i>	18
<i>Noordgevel</i>	19
<i>Oostgevel</i>	19
<i>Westgevel</i>	19
Onderverdieping	20
<i>Rijwielkelder (ruimte 1.02)</i>	20
<i>Keuken en toilet (ruimten 1.03 en 1.04)</i>	20
<i>Burgerhal (ruimte 1.05)</i>	20
<i>Entree (ruimte 1.06)</i>	21
Bel-etage	21
<i>Benedenplein (ruimte 2.01)</i>	21
<i>Marktmeester (ruimte 2.02)</i>	22
<i>Garderobe (ruimte 2.03)</i>	22
<i>Portaal (ruimte 2.04)</i>	22
<i>Bovenplein (ruimte 2.05)</i>	22
<i>Trouwzaal (ruimte 2.06)</i>	22
<i>Burgemeesterskamer (ruimte 2.07)</i>	23
<i>Bordes (ruimte 2.08)</i>	23
<i>Invalidentoilet en druklift (ruimte 2.09 en 2.10)</i>	23

<i>Leeskamer (ruimte 2.11)</i>	23
<i>Bodekamer (ruimte 2.12)</i>	23
Verdieping	24
<i>Sterzaal (ruimte 3.01)</i>	24
<i>Hoofdtrap (ruimte 3.02)</i>	24
<i>Portaal en werkkast (ruimte 3.03 en 3.10)</i>	24
<i>Huishoudelijke dienst (ruimte 3.04)</i>	24
<i>Keuken (ruimte 3.05)</i>	25
<i>Berging keuken (ruimte 3.06)</i>	25
<i>Waagzaal (ruimte 3.07)</i>	25
<i>St. Janszaal (ruimte 3.08)</i>	25
<i>Gang (ruimte 3.09)</i>	25
<i>Garderobe (ruimte 3.11)</i>	25
Kapverdieping	25
<i>Raadzaal (ruimte 4.01)</i>	26
<i>Hal (ruimte 4.02)</i>	26
<i>Leeskamer (ruimte 4.03)</i>	26
<i>Voormalige archiefkamer (ruimte 4.04)</i>	27
<i>Damestoilet (ruimte 4.05)</i>	27
<i>Herentoilet (ruimte 4.06)</i>	27
Zolder	27
WAARDESTELLING	29
Cultuurhistorische waardering (contextuele waardestelling)	29
<i>Algemene historische waarden</i>	30
<i>Ensemblewaarden</i>	30
<i>Architectuur- en bouwhistorische waarden</i>	30
Monumentwaarden (interne waardestelling)	30
<i>Bouwmassa en exterieur</i>	30
<i>Constructies, interieur en afwerking</i>	30
Waardering in geschematiseerde plattegronden	32
AANBEVELINGEN	35
SAMENVATTING	37
Trefwoorden	37

BRONNEN EN LITERATUUR	38
BIJLAGE 1: Redengevende omschrijving	40
BIJLAGE 2: Geschenken 1947-1952 ten behoeve van het stadhuis	41
AFBEELDINGEN	43
COLOFON	127

## VOORWOORD

Midden op de uitgestrekte Markt in Gouda prijkt het stadhuis als waarmerk van deze stad. Van dit, voor de Nederlandse architectuurgeschiedenis belangrijke, gebouw luidt het adres Markt 1, 2801 JG Gouda. In 1832 stond het kadastraal bekend als Gemeente Gouda, Sectie C1, inmiddels is het genummerd Sectie C2344. Het gebouw staat sinds 28 maart 1966 ingeschreven als rijksmonument onder nummer 16843 (zie *Bijlage 1*).

In het kader van de aanstaande verhuizing naar het nieuwe Huis van de Stad aan de Burgemeester Jamessingel in juni 2012 is door de Gemeente Gouda aan het Bureau voor Bouwhistorie en Architectuurgeschiedenis (BBA) opdracht verleend om een bouwhistorisch onderzoek met waardestelling te maken van het oude stadhuis op de Markt.<sup>1</sup>

Het rapport begint met een korte bouwgeschiedenis en de plaatsing van het stadhuis in een breder cultuurhistorisch verband. Vervolgens worden gebouw, verbouwingen, toegepaste materialen en constructies nader beschouwd en geplaatst in de constructieve ontwikkeling van vergelijkbare gebouwen. In het onderzoek wordt de nadruk gelegd op de restauratie van 1947-1952 die in de tekst verder doorgaans als ‘de restauratie’ staat aangeduid.

De uit deze opname voortvloeiende interne waardestelling is geschikt als ‘nulmeting’ ten behoeve van bouwkundige aanpassingen. Tot de opname behoort de beschrijving in woord en beeld van het bestaande gebouw.

Het stadhuis is nagenoeg noord-zuid georiënteerd. Voor het gemak wordt bij de beschrijving de voorgevel als de zuidgevel beschouwd. Voor de ruimtenummers wordt verwezen naar de plattegronden in het hoofdstuk *Waardestelling*. Deze plattegronden zijn gebaseerd op de aangeleverde digitale bouwtekening van maart 2012, aangevuld op basis van de tekening in de *Geïllustreerde Beschrijving* en aanvullingen door waarnemingen ter plaatse.<sup>2</sup> De volgende terminologie zal gehanteerd worden: onderverdieping (met burgerhal), bel-etage (met trouwzaal), verdieping (met sterzaal), kapverdieping (met raadzaal) en zolder (niet op tekening).

De verslaglegging in dit rapport berust op een bezoek aan het gebouw zelf (28 maart en 11 april 2012) en de daaruit volgende analyse. Het onderzoek ter plaatse bestond uit waarnemingen van de in het zicht zijnde onderdelen. Het veldwerk is uitgevoerd door dr. ing. [REDACTED] en [REDACTED]. Voor de analyse van het interieur en de restauratie 1947-1952 werd medewerking verleend door interieurhistoricus [REDACTED] [REDACTED] [REDACTED] Laan.<sup>3</sup> Een voorlopige waardestelling is volgens afspraak op 20 april 2012 verzonden. Deze is (met marginale aanpassingen) in dit rapport verwerkt.

De verslaglegging is van de hand van [REDACTED]. Het archief- en documentatieonderzoek is verricht door [REDACTED] [REDACTED] [REDACTED].

Dank bij de totstandkoming gaat uit naar de heren [REDACTED], oud-medewerker van de Rijksdienst voor de Monumentenzorg te Zeist, en [REDACTED] van de Gemeente Gouda.

[REDACTED]  
Utrecht, mei 2012

<sup>1</sup> Volgens de offerte van 15 maart 2012, mondeling goedgekeurd 19 maart, schriftelijk bevestigd 1 mei 2012.

<sup>2</sup> [REDACTED] 2001, 217.

<sup>3</sup> www.barbaralaan.com

## INLEIDING

### Algemeen

Nadat de grote stadsbrand van 1438 het oude stadhuis aan de westzijde van het Marktveld ernstig had beschadigd, werd gekozen voor een nieuwe bouwplek midden op het drassige Marktveld: de tegenwoordige Markt. Met het beschikbaar gekomen puin van de brand werd dit terrein opgehoogd. Na de nodige drainage en uitvlakking was dit terrein in 1447 bouwrijp. Op een roosterwerk van zware beukenstammen als fundering verrees tussen 1448 en 1450 het huidige stadhuis. Bij de bouw waren de timmermeesters [REDACTED], [REDACTED] en [REDACTED] betrokken en als toezichthouder de stadsmetselaar [REDACTED]. Voor het steenhouderswerk van het met Gobertanger steen beklede, langgerekte laat-gotische gebouw werd Jan (III) Keldermans aangetrokken.<sup>4</sup> In 1459 kwam de opengewerkte geveltoren gereed.

De onderverdieping van het nieuwe stadhuis werd opgetrokken met dikke muren en aan de zuidzijde een overwelfde ruimte (1.02 nu rijwieltor) en aan de noordzijde de vleeshal (1.05 nu burgerhal). De bouwlagen hierboven werden uitgevoerd met aanzienlijk dunnere muren in combinatie met een houtskelet bestaande uit muurstijlen met sleutelstukken en korbelen ter ondersteuning van de moerbalken zoals dat bij gotische gebouwen in Holland gebruikelijk was. Zeker op slappe grond, zoals in Gouda, zorgde de houtconstructie voor de benodigde stabiliteit in het gebouw.

De verdere opbouw van dit gebouw werd, en wordt, gevormd door een bel-etage met aan de zuidzijde de voormalige vierschaar (2.01 benedenplein) en aan de noordzijde (2.05 bovenplein) de huidige trouwzaal. Hierboven, op de verdieping, bevond zich voorheen de bodewoning. Nu bevinden zich hier aan de zuidzijde de huidige sterzaal (3.01) en aan de noordzijde de secretarievleugel (3.04-3.09). In de kapverdieping bevindt zich aan de zuidzijde de raadzaal (4.01) en aan de noordzijde de voormalige archiefruimte (4.04). De zolder is op dit moment overwegend gevuld met voorzieningen ten behoeve van de installaties.

### Verbouwingen

Zoals alle stadhuizen bood het gebouw onderdak aan verschillende functies. In Gouda waren dit een ‘raethuys, wanthuys ende vleysuys’. Al in 1517 is er in de bronnen sprake van een probleem met de gewelven van het stadhuis. Tot voor kort dacht men dat dit sloeg op een herbouw en verhoging van het vleeshuis.<sup>5</sup> Recenter onderzoek betoogt dat het zou gaan om de herbouw van de kelder in het voorste deel.<sup>6</sup> Voor beide opvattingen zijn argumenten te vinden.<sup>7</sup> Alles overziend lijkt op dit moment met meest aannemelijk de opvatting dat niet de vleeshal, maar de wijnkelder (‘rijwieltor’) een nieuw gewelf kreeg en dat er al vanaf de bouw een hoogteverschil is geweest tussen

<sup>4</sup> Mosselveld 1987, 15.

<sup>5</sup> [REDACTED] 1952.

<sup>6</sup> De vleeshal vertoont gelijkenis met de uit 1452-1454 daterende zuilenhal in het stadhuis van Schoonhoven. [REDACTED] 2001, 218.

<sup>7</sup> [REDACTED] 1997.



het voorste en het achterste deel van het stadhuis.

In 1548 was er in de bronnen opnieuw sprake van verzakkingen waardoor sommige vensters niet meer open konden. De bel-etage blijkt oorspronkelijk een driedeling te hebben gehad met een voorhal als wachtplein voor de schutters, een middelkamer voor de vroedschap en vierschaar en een achterkamer voor de schepenen en die laatste diende ook als raadskamer.

In 1603 werd het gotische bordes vervangen door het huidige maniëristische bordes met cachot uitgevoerd door stadsbeeldhouwer [REDACTED] († 1629). De overhuiving werd pas in 1695 door [REDACTED] aangebracht (afb. 2). De twee dakpellen dateren uit 1626. Daarvan is de westelijke in 1748 vernieuwd.

Uit 1692-1697 dateert de ingrijpende verbouwing van het stadhuis. Naast de vernieuwing van het schavot en modernisering van de achtergevel werd vooral de bel-etage onder handen genomen. Daarbij werden aan de zuidzijde het benedenplein met vierschaar vernieuwd (ruimten 2.01-2.03) en het gehele bovenplein (ruimten 2.05-2.07). De verbouwing werd uitgevoerd onder leiding van [REDACTED] (1622-1695) en voorzien van beeldhouwwerk van de hand van [REDACTED]. Hij voorzag onder meer zes deuren met marmeren bovendeurstukken met allegorische voorstellingen.<sup>8</sup>

Bij deze ingrijpende verbouwing zijn alle muurstijlen en korbelen op de begane grond verwijderd (en voor een deel op de verdieping). Onbedoeld had dit tot gevolg dat het gebouw aanzienlijk minder stabiel werd, wat uiteindelijk tot serieuze vervormingen van het gebouw leidde.

In de Franse tijd werd de rechtspraak anders georganiseerd en verviel de functie van de vierschaar in het stadhuis. Deze ruimte werd rond 1840 versmald met een in stucwerk uitgevoerde kopie van de tegenoverliggende westelijke wand van de vierschaar, waardoor een kamer voor de politie ontstond (2.02 en 2.03). Tevens werd de trappartij tussen beneden- en bovenplein aangepast. Kort daarvoor, in 1834, waren de kruisvensters op de eerste en tweede verdieping van de voorgevel vervangen door houten ramen met een roedenverdeling. De vleeshal kwam in 1853 in gebruik als boterhal en diende van 1937 tot de restauratie als archiefbewaarplaats.

In 1876 bleek de voorgevel in slechte staat te verkeren. In 1880-1884 leidde stadsbouwmeester [REDACTED] († 1905) - onder toezicht van [REDACTED] uit Den Bosch en met [REDACTED] als adviseur - een ingrijpende herstelling waarbij de voorgevel geheel werd gekopieerd in Franse Saint-Joire kalksteen (afb. 3 en 4). Tevens kregen de zijgevels in 1885 een afwerking met portlandcement. In 1892 werd het stadsarchief van de zolder overgebracht naar elders (enkel het dynamisch archief bleef).

Door samentrekking in 1903 van twee burgemeesterskamers ontstond op de bel-etage de raadzaal, nu trouwzaal. Deze zaal bevat een marmeren schouw (circa 1690) met een schoorsteenstuk van [REDACTED] (1743) en verder tapijtbehangsels (1642) van [REDACTED] († 1646) (aangepast in 1694 en 1903; gerestaureerd 1948-1952).

In de loop van de 20ste eeuw werden telkens kleine aanpassingen uitgevoerd (afb. 5, 6 en 7). Rond 1920 werd de commissiekamer (3.04) verbouwd. In 1927 waren er plannen om een draaideur in het benedenplein aan te brengen. Dat ging echter niet

<sup>8</sup> [REDACTED] 2001, 223.

door. Wel moest de bode in 1920 een kamer afstaan en vervolgens in 1927 nog twee slaapkamers op de verdieping voor het uitdijende ambtenarenapparaat. In 1940 verliet de bode met zijn gezin het gebouw.

Al in 1917 rezen er gedachten over een complete restauratie. De besprekingen voor de feitelijke uitvoering daarvan kwamen pas in 1939 echt op gang, maar moesten vanwege de oorlog blijven rusten. Wel werden in 1939 maatregelen ter bescherming in oorlog aangebracht in de vorm van ‘asbesta-vloeren’ op zoldering en vliering (bij restauratie verwijderd). Ook werden toen, om brandgevaar te verminderen, alle houten betimmeringen op zolder verwijderd.

In 1941 kreeg architect [REDACTED] opdracht tot het opstellen van een restauratieplan en het jaar daarop verscheen er een studie van collega-architect [REDACTED] over het stadhuis op grond van historische bronnen. Een uitgebreidere studie verscheen in 1952 van de hand van de conservator van het Stedelijk Museum in Gouda G.C. [REDACTED]<sup>9</sup>

Met de uitvoering van de restauratie kon pas begonnen worden nadat de oorlog was afgelopen.

### Restauratie 1947-1952

Burgemeester [REDACTED] (1899-1976) was de belangrijke stimulerende kracht achter de voorgenomen restauratie en droeg het gebouw een warm hart toe. Zijn enthousiasme bleek onder meer uit zijn uitspraak naar aanleiding van het onderzoek van Van der Steur in 1946: ‘*Uit een en ander is wel gebleken dat het inderdaad mogelijk zal zijn om dit eenig belangrijke Gotische wereldlijke bouwwerk, dat Nederland ten Noorden van de groote rivieren bezit, weer tot ouden luister te brengen*’.<sup>10</sup> Het gotische karakter van het gebouw en het versterken daarvan was voor hem een belangrijk doel.

De ingrijpende restauratie die dringend nodig was, werd uitgevoerd onder leiding van [REDACTED] en W.A.C. Herman de Groot. In dit proces werd de toestand van 1517 gereconstrueerd, waarbij, zoals blijkt uit de foto’s van vóór de restauratie, de 18de-eeuwse schuifvensters door kruisvensters werden vervangen, maar de eerste zorg was bovenal de slechte fundering en de zeer matige stabiliteit van het gebouw. Tijdens het onderzoek van Van der Steur, was gebleken dat de fundering van zware beukenstammen haar draagkracht in belangrijke mate had verloren, waardoor de voorzijde van het gebouw een kleine 30 cm dieper was gezakt dan de achterzijde.

Door het verwijderen van de muurstijlen en korbelen op de bel-etage bij de verbouwing van 1692-1697 waren de 10,5 meter lange balken tot 26 cm doorgezakt. De gebogen vloer was in de loop der tijd uitgevlakt en de tussenruimten met gruis gevuld, maar dit had het proces alleen maar verergerd. Door de buiging van de vloer waren ook de zijgevels tot 30 cm naar binnen gebogen. Vanwege de vervormingen waren in de kap pennen naast hun gaten komen te staan. Ook hier hadden lapmiddelen niet voor wezenlijke verbetering gezorgd. Uiteindelijk kon geen van de balken bij de restauratie van 1947-1952 gehandhaafd blijven.

<sup>9</sup> [REDACTED] 1952.

<sup>10</sup> RCE-ABC 1918-1999. Brief 6 april 1946 van burgemeester [REDACTED] aan de Minister van Onderwijs, Kunsten en Wetenschappen.

Ingrijpende structurele maatregelen waren vereist. De gehele fundering diende vernieuwd te worden met randbalken en dwarsbalken van gewapend beton rustend op in totaal 134 pulspalen van De Waal die tot 12 meter diep in de ondergrond werden gedrukt (afb. 8). Om het gebouw op te vangen werd onder het muurwerk een ringbalk aangebracht van 45 cm hoog en praktisch even breed als de muren dik. Deze werd samengesteld uit geprefabriceerde moten gewapend beton van ongeveer één meter lengte en ter halve muurdikte. Deze werden in gevelmuren aangebracht in een ‘halfsteens verband’ en de wapeningsstaven werden door moeren onderling verbonden. De ringbalk werd net onder het maaiveld aangebracht en ter hoogte van de vloer van de vleeshal. Om de nieuwe fundering en de randbalk te verbinden kwamen er draagbalken onder de ringmuur.<sup>11</sup> Dit funderingswerk werd in 1947 uitgevoerd door de firma P. Bokhoven uit Gouda met als opzichter ██████████ Tijdens het herstel werd het bordes tijdelijk verwijderd en later weer herplaatst.

Gedurende het onderzoek werd in het gebouw ook de oude trap gevonden onder het bordes tussen beneden- en bovenplein (afb. 9), werd de oude raadzaal ontmanteld (afb. 10) evenals een deel van de voormalige bodewoning (afb. 11).<sup>12</sup> De vleeshal werd ontleisterd en ingericht tot burgerhal (afb. 12). Ook het verbeteren van de stabiliteit van het gebouw leidde tot ingrijpende maatregelen (afb. 13). De kap werd ontdaan van de later aangebrachte trekankers (afb. 14) en de krachten werden weer afgeleid via de moerbalken tussen de jukken (afb. 15). Niet overal konden de houten balken gehandhaafd worden: in het secretariedeel op de verdieping zijn betonbalken toegepast (afb. 16).

Na de fundering en de inwendige stabiliteit te hebben gezekeerd, kon worden overgegaan tot het aanpakken van de gevels. In plaats van Gobertanger steen - door uitputting van de oorspronkelijke groeven inmiddels nog slecht verkrijgbaar - was al in 1947 Bierry steen als vervangende natuursteen aangekocht en later ook Saint Pierre Aigle. Met deze steen werden de zijgevels ingrijpend gerestaureerd en alle vensters in ‘oude luister’ hersteld (afb. 17) waarbij alle schuifvensters vervangen zijn door nieuwe kruisvensters in oude vorm.

Een belangrijk punt van discussie was het herstel van de achtergevel die in 1692-1697 een nieuwe gevelafsluiting had gekregen in de vorm van een classicistisch aedícula op de top (afb. 18). Burgemeester ██████████ was een fervent voorstander van de reconstructie van de achtergevel. Daarbij ging hij voorbij aan het feit dat deze gevel uit 1692-1697 inmiddels zijn waarde had gekregen. ██████████, architect van het Rijksbureau voor Monumentenzorg had in 1947 een mogelijk wat voorbarig fiat gegeven aan reconstructie van de gevel. Het hoofd van het Rijksbureau dr. ██████████, die een warm voorstander was van behoud voor vernieuwing, uitte hierop een scherp protest. Na de nodige discussie - die gaandeweg minder over de inhoudelijke, maar meer over de juridische kant van de zaak ging - en het beroep van ██████████ op de gewekte verwachtingen kon de Rijkscommissie voor de Monumentenzorg in maart 1952 niet anders dan node instemmen met de reconstructie van de gotische trapgevel in 15de-eeuwse vormen.

<sup>11</sup> ██████████ 1950.

<sup>12</sup> Helaas vond toen geen bouwhistorisch onderzoek in moderne zin plaats, zodat, door de zaken die bij de restauratie zijn verdwenen, geen zeer gedetailleerde bouwhistorische ontwikkeling te schetsen valt. Zeker naar de plaats en vorm van de afzonderlijke wentel- en bordestrappen is nu slechts te gissen. Datzelfde geldt ook voor de stookplaatsen en schoorstenen.

## Het stadhuisensemble

Naast de *sanering* werd de restauratie voor vier andere zaken aangegrepen: consolidatie, modernisering, karakterversterking en aankleding.<sup>13</sup>

De *consolidatie* betrof vooral de classicistische elementen op de bel-etage in nieuwe glorie terug te brengen. Ook werd het wandtapijt in de inmiddels voormalige raadzaal, nu trouwzaal, gerestaureerd.

Bij de *modernisering* ging het om de afdelingen die in het gerestaureerde stadhuis gehuisvest bleven (afb. 19): de afdeling algemene en sociale zaken met de registratuur, een archiefruimte en twee typekamers. Voor het archief werd een ruimte op de kapverdieping gemaakt met voorzieningen voor het aanbrengen van stalen luiken ter brandwering. Algemene en sociale zaken kwamen aan de voorzijde op de verdieping (tot de restauratie van 1995-1996) en de achterzijde van de verdieping werd ingericht voor de typekamer (afb. 20) en de registratuur (afb. 21). Het opmerkelijke moderne karakter van dit laatste deel valt nog steeds op in de gang en in de twee grote ruimten die nu tot vergaderzalen zijn ingericht. De tussenwanden met veel glas en de colovinyl-tegels op de gangvloer getuigen hiervan.

De *karakterversterking* vond vooral plaats in de voormalige vleeshal die werd omgebouwd tot burgerhal waarbij het gotische karakter werd versterkt. Voor de nieuwe raadzaal in de kapverdieping werd een nieuwe trap gemaakt op de verdieping. Deze trap met aansluitende hal en vooral de raadzaal kreeg een gotiserend karakter. Het beeld daarvan met de verhoging van de zoldervloer waardoor een meer ruimtelijk karakter ontstond had Van der Steur al in zijn plannen voorzien (afb. 22). De uitwerking in de vorm van lambriseringen met decoraties in spijkerpatroon en sober en strak meubilair versterkte dit karakter (afb. 23). Dit viel ook anderen op, zeker in combinatie met de verlichting: *‘De drie smeedijzeren kronen verschaffen het kunstlicht in deze zaal, die tegelijk een weids en toch intiem karakter kreeg. Eigenlijk doet zij denken aan een Vikingenzaal uit de Edda, aan een vorstenzaal uit de Nibelungen, iets als een filmdecor’*.<sup>14</sup> Het huidige meubilair doet wat af aan dit beeld, maar het gotiserende karakter van de zaal blijft zeer aanwezig.

Bijzonder is de rijke *aankleding* die het gebouw kreeg door de vele giften uit alle lagen van de Goudse bevolking (zie *Bijlage 2*). Bedrijven, instanties, groepen personen en individuen toonden hiermee hun verbondenheid met het stadhuis. Het gebouw werd er aanzienlijk mee verrijkt. Daarbij ging het om zowel roerende als onroerende zaken, meubelen, schilderijen of andere kunstobjecten, sculpturen en glas-in-loodwerken. Deels weerspiegelen ze de genoemde elementen van de restauratie. Voor de verlichting zijn zowel consoliderende, moderne als karakterversterkende elementen aan te wijzen. Zo hangen op de bel-etage grote koperen 132-lichts kaarsenkronen – een geschenk van de Goudsche Verzekerings Mij. - die afgietsels zijn van de kronen uit de St.-Laurenskerk in Alkmaar.<sup>15</sup> De commissiekamer (1.04) kreeg een moderne Venetiaanse kroon. Eveneens meer modern van karakter zijn de plafonnières in de trouwzaal (2.05). De

<sup>13</sup> Het plan voor de inwendige verbouwing van het stadhuis kreeg op 20 juni 1949 rijksgoedkeuring.

<sup>14</sup> [redacted] 387-388.

<sup>15</sup> [redacted] 387.

lichttornamenten in de burgerhal (1.05) en vooral ook de genoemde kronen in de nieuwe raadzaal (4.01) zijn vooral karakterversterkend in gotiserende zin. De koperen kronen zijn gemaakt door [REDACTED] (1892-1959) die ook de smeedijzeren leuningen in het trappenhuis maakte waarin hij de zespuntige ster van het Goudse wapen verwerkte.

Ook de vele losse kunstobjecten, die variëren van een palmhouten voorzittershamer en burgemeesterskussen tot asbakken en kledjes, zijn deels tot de verschillende genoemde elementen te rekenen; met oude vlaggen en wimpels en de moderne beeltenis van H.M. Koningin [REDACTED] door [REDACTED] (1913-2000).

Versterkend en tevens contrasterend is het fraaie wandtapijt met de Goudse stedenmaagd op het bovenplein (2.05) ontworpen door [REDACTED] (1902-1983) en uitgevoerd door de handweverij De Knipscheer te Laren (NH). Op de grens tussen roeren en onroerend staan de vijf bronzen beeldjes in de burgerhal die gemaakt zijn door beeldhouwer [REDACTED] (1908-1970) voorstellende: [REDACTED] (rechtsgeleerdheid), [REDACTED] (wis- en natuurkunde), [REDACTED] (theologie), [REDACTED] (geneeskunde), [REDACTED] (opvoedkunde). Ze zijn geschonken door een groot aantal Goudse predikanten, geestelijken, juristen etc. De vakorganisaties van de Goudse middenstand schonken op hun beurt acht door [REDACTED] gemaakte medaillons met typische Goudse ambachten, voorstellend: de smid, de pottendraaier, de wasvrouw, de transportarbeider, de slager, de bakker, de spinster en de metselaar. [REDACTED] vond het een gemiste kans dat deze afbeeldingen niet gepolychromeerd zijn.<sup>16</sup>

Sterk karakterversterkend en in goede Goudse traditie zijn ook de glas-in-loodvensters. In de burgerhal betreft het door de hervormde gemeente geschonken, zogeheten schervenvensters uit de St.-Janskerk<sup>17</sup> en op andere plaatsen glas-in-loodvensters gemaakt [REDACTED] (1899-1988). Die in de nieuwe raadzaal verbeelden onder meer de vier hoofddeugden: Constantia, Sapientia, Justitia en Fortitudo.

De hoofdrolspelers van deze restauratie - [REDACTED] en restauratiearchitect [REDACTED] - zijn in de vorm van portretkoppen vereeuwigd door [REDACTED] in beide poortjes aan de westgevel, respectievelijk de toegang tot de fietsenkelder en het ketelhuis (nu keuken).

Gemeten naar het rapport *Van object naar samenhang: De instandhouding van ensembles van onroerend en roerend cultureel erfgoed*, is er in het geval van het Goudse stadhuis sprake van een ‘Samenhang door samenstelling’, dat wil zeggen een ensemble waarvan de samenhang wordt bepaald door de samenstelling of vervaardiging in één periode, maar niet volgens een integraal architectonisch concept<sup>18</sup>, zoals bijvoorbeeld het Vredespaleis in Den Haag of Kasteel Amerongen.

Dat de afronding van een zo belangrijke restauratie zoveel enthousiasme bij brede lagen van de Goudse bevolking teweegbracht in de vorm van een rijk aangekleed stadhuis maakt het stadhuisensemble bijzonder, maar ook kwetsbaar. Bijzonder

<sup>16</sup> [REDACTED] 388.

<sup>17</sup> [REDACTED] 1997.

<sup>18</sup> [REDACTED] 2004, 17.

omdat er voor wat betreft overheidgebouwen weinig vergelijkingen te vinden zijn waar dit ook is gebeurd. Bijzonder ook, omdat er nog zoveel van bewaard is en dat slechts weinig geschenken het stadhuis hebben verlaten.<sup>19</sup> Maar kwetsbaar omdat bij bestemmingswijziging de voorwerpen mogelijk zonder plan vervreemd raken en het ensemble opbreekt, of dat er een bewuste scheiding ontstaat waarbij een deel van de roerende objecten meeverhuist naar een nieuwe locatie en een ander deel op de oude locatie blijft. Dat was bijvoorbeeld het geval toen de KRO in 1999 het in 1936 in haar opdracht gebouwde omroepgebouw in Hilversum verliet. De bestuurskamer was een vergelijkbaar ensemble. Hieruit is bij de verhuizing een aantal objecten meegenomen en de meer onroerende onderdelen wachten op de oude locatie nog steeds op herbestemming als mogelijk onderdeel in een nieuwe (woon)bestemming.<sup>20</sup>

In het kader van de toekomstplannen kan hiervan geleerd worden om eerst een afzonderlijke inventarisatie te maken van de in het kader van de restauratie 1947-1952 aan het Goudse stadhuis gedane schenkingen, en vervolgens een integraal plan op te stellen wat daar als geheel/ensemble mee te doen.

### Architect Van der Steur

De architect van de restauratie, [REDACTED], werd op 27 september 1893 in Haarlem geboren als oudste van de drie zonen van de architect en latere Delftse hoogleraar Johan Adrianus Gerard van der Steur (1865-1965; hoogleraar 1917-1931). Zijn broer [REDACTED] (1895-1963) werd architect en zijn andere broer [REDACTED] (1899-1966) civiel ingenieur.<sup>21</sup>

Van der Steur doorliep de HBS, eerst in Haarlem en de laatste klassen in Den Haag, waarna hij in Delft de ingenieursopleiding volgde en vanwege de Eerste Wereldoorlog werd gemobiliseerd. Op 20 juni 1918 studeerde hij met lof af bij [REDACTED] (1855-1929; hoogleraar 1902-1926). Via [REDACTED] had hij kennis genomen van diens 'Beaux-Arts manier' van ontwerpen met strenge formele ordening en nadruk op symmetrieassen. Van 1914 tot 1917 was zijn vader waarnemend hoogleraar voor [REDACTED]. Hij hield veel contact met zijn broer [REDACTED] en zijn beste vriend [REDACTED] (1892-1970). Op 18 september 1919 trouwde hij [REDACTED] (1896-1978) en samen kregen ze een zoon en een dochter.

In 1919 kwam Van der Steur als adjudant-ingenieur in dienst bij de Staatsspoorwegen waarvoor hij enkele stations bouwde (Ter Apel, Engelbert). In 1924 ging hij werken als architect eerste klasse bij de Dienst der Gemeentewerken te Rotterdam waar hij zich vooral op de scholenbouw toeleegde. In 1931 werd hij benoemd tot stadsarchitect en bleef dit tot 1939, met als belangrijkste gebouwen Museum Boymans Van Beuningen, het Gymnasium Erasmianum (1935-'40) en de Maastunnel (1937-'42).

In 1939 vestigde hij zich als zelfstandig architect in Rotterdam. Hij had bemoeienis

<sup>19</sup> Mogelijk met uitzondering van de vijftien tinnen asbakken voor de raadzaal, geschonken door buurtvereniging Het Centrum. Door het gewijzigde rookgedrag zijn deze overbodig geworden, maar mogelijk staan ze nog ergens in een kast.

<sup>20</sup> [REDACTED] 2002.

<sup>21</sup> Gielen 2002.

met de wederopbouw van Middelburg en de restauratie van het stadhuis aldaar waarbij hij samenwerkte met [REDACTED] (1872-1947). Op 1 januari 1941 associeerde Van der Steur zich met W.A.C. Herman de Groot (1898-1952). In Gouda is tussen 1950 en 1952 het door hen al in 1941 ontworpen Coornhert Gymnasium aan de Nansenstraat 40 gebouwd. Het belangrijkste nieuwbouwwerk uit die tijd was het kantoorgebouw van de EN-NEN (later Aegongebouw en nu Joegoslavië-tribunaal) uit 1951-1953 aan de Johan de Wittlaan in Den Haag, waarvan geen van beiden de voltooiing heeft meegemaakt.

Begin 1953 ging [REDACTED] samenwerken met [REDACTED] (1896-1985), die hij van de bouw van de Maastunnel kende, en later dat jaar traden [REDACTED] (1914-1982) en [REDACTED] (1906-1998) toe. Op 13 december 1953, op zijn sterfbed vroeg hij [REDACTED] (1906-1993) hem op te volgen. In 1974 werd dit bureau omgedoopt tot DSBV Ingenieurs en Architecten, en dat staat voor [REDACTED], [REDACTED], [REDACTED] en [REDACTED] (afgestudeerd 1942).

### Restauratie 1995-1996

Ook na 1952 bleef de Goudse burgemeester [REDACTED] ijveren voor de verdere verfraaiing van zijn gotische stadhuis. Daartoe hoorde een plan om beelden in de voorgevel aan te brengen, zoals dat ook bij diverse stadhuizen in Zeeland en Vlaanderen het geval was. Uit 1957 dateert een eerste plan daartoe, waarbij [REDACTED] steun krijgt van de beeldhouwer [REDACTED] (1895-1962). [REDACTED] liet het werk uiteindelijk over aan een zijn jongere collega [REDACTED] (1909-1969). In 1961-1962 werden zes beelden van historische figuren<sup>22</sup> geplaatst in de voorgevel, alsmede twee bazuinblazende engelen. Toen is ook boven de kaak in de oostgevel het klokkenspel aangebracht.

Al in 1978 werd geconstateerd dat enkele pinakels aan de voorgevel gebreken vertoonden. Uiteindelijk werden alle pinakels uit voorzorg in 1993 eraf gehaald en werd een restauratieplan opgesteld ter grootte van 3,2 miljoen gulden. Voor het natuursteen werd [REDACTED] van het Natuursteenadviesbureau Schellevis te Amerongen aangezocht. Deze constateerde: *'Tijdens de laatste restauratie is gebruik gemaakt van te harde mortels en verankerijzers, die zijn gaan roesten'*.<sup>23</sup> Waarschijnlijk werd de voorgevelrestauratie van 1880-1884 bedoeld, maar het effect was er niet minder om. De beschikbare Franse en Belgische natuursteen bleek minder geschikt voor het Nederlandse klimaat en daarom zijn de pinakels, die niet meer te redden waren, vervangen nieuwe in Tepla trachiet uit Tsjechië. De pinakels zijn vervaardigd door Steenhouwerij Maarssen en Atelier Tolboom uit Leusden. De dakgoten zijn vervangen door het Italiaanse Peperino Duro. Dit alles is in 1995-1996 uitgevoerd door Bouwbedrijf Hulshof BV uit Vorden dat ook in het interieur enkele aanpassingen doorvoerde: de plaatsing van een noodwinteltrap van de bel-etage naar de raadzaal in de kapverdieping en een druklift van ruimte 1.04 naar het bovenplein (2.09).<sup>24</sup>

<sup>22</sup> [REDACTED], [REDACTED], [REDACTED], [REDACTED], [REDACTED] en [REDACTED]

<sup>23</sup> *Natuursteen: Vaktijdschrift voor natuursteenbedrijven*, mei 1996, p.6.

<sup>24</sup> Ruimte 1.04 kon niet bezocht worden; de intekening van de lift op de waardestellingsplattegrond is niet maatvast.

## Analyse en vergelijking

De ingrijpende bouwhistorische sanering gedurende de restauratie van 1947-1952 heeft, samen met eerdere aanpassingen en vernieuwingen, ertoe geleid dat van de originele 15de-eeuwse bouwhistorische substantie in feite nog weinig bewaard is gebleven. De voorgevel werd al eind 19de eeuw vernieuwd in Franse kalksteen en bij de restauratie zijn de andere gevels aangepakt en alle vensters vernieuwd naar gotisch model. Inwendig zijn veel van de balklagen verdwenen. De muurstijlen en korbelen in de sterzaal zijn in oude vormen, maar met nieuw hout, gereconstrueerd. Afgezien van de burgerhal is slechts de kapconstructie nog opmerkelijk gaaf en compleet bewaard gebleven, zoals op de zolder aan de hand van de telmerken is te constateren en in de huidige raadzaal zelf te beleven valt (afb. 24 en 25).

De restauratie van 1947-1952 kan verdeeld worden in vijf elementen. De eerste is de (bouwtechnische) sanering die al aan de orde is geweest. De andere vier zijn: consolidatie, modernisering, karakterversterking en aankleding.

Met consolidatie wordt bedoeld de op de onderverdieping en de bel-etage genomen maatregelen waarbij respectievelijk het beeld van 15de-eeuwse late gotiek en daarboven het 17de-eeuwse classicisme werd behouden.

Met modernisering wordt bedoeld de op met name de verdieping genomen maatregelen, waar in het noordelijke deel een vleugel op moderne wijze werd ingericht met een licht karakter met van glas voorziene tussenwanden en voor de jaren vijftig van de vorige eeuw karakteristieke colovinyl-tegels.

Met karakterversterking wordt bedoeld de op met name de kapverdieping genomen maatregelen, waar in de raadzaal een ‘middeleeuwse’ sfeer werd gecreëerd door de zoldervloer op het eerste juk te verwijderen, waardoor er twee gestapelde jukken van de kap in het zicht kwamen (afb. 22). De sterzaal (3.01), die na restauratie als ruimte voor algemene zaken gebruikt werd, zit hier een beetje tussenin, door een, voor die tijd grote moderne, werkruimte (met een kamertje voor de chef) te creëren in combinatie met de reconstructie van korbeelstellen.

Met de aankleding wordt bedoeld alle, zowel roerende als onroerende zaken die geschonken zijn naar aanleiding van de restauratie door alle lagen van de bevolking van Gouda en door relaties van de gemeente.<sup>25</sup> Het is zeer bijzonder dat vrijwel alle toen geschonken zaken zich nog in het stadhuis bevonden, van antiek burgemeesterskussen en gewezen wandtapijt tot hellebaarden en bronzen beeldjes. Dit met uitzondering van de meubels van de raadzaal die goed bij het beoogde karakter pasten en zijn vervangen door modern meubilair. Ook in de trouwzaal is wat ‘geschoven’ met meubilair.

Het verschil tussen karakterversterking en modernisering komt zelfs tot uiting in het beslagwerk van de deuren, dat in de secretarievleugel modern is en in de kapverdieping bewust meer ‘antiek’ is.

Het ingrijpende karakter van de restauratie wordt in allerlei opzichten gecompenseerd door de rijke en verzorgde afwerking en de al genoemde aankleding. De restauratie van het stadhuis valt in dat opzicht te vergelijken met de restauratie/vernieuwing van het stadhuis van Leiden (1934) en het nieuwe stadhuis van Enschede (1930-1933). Meer

<sup>25</sup> Opgesomd in de verzameling bijdragen die verscheen naar aanleiding van de heropening van het stadhuis op 18 juli 1952.



specifiek is er ook een relatie met de restauratie van het stadhuis van Bergen op Zoom uit 1930-1938 onder leiding van [REDACTED] en de herbouw/restauratie van het stadhuis van Middelburg in 1941-1948. Bij dit stadhuis werkte restauratiearchitect [REDACTED] samen met [REDACTED] Van der Steur verzorgde in Middelburg de nieuwbouw aan de achterzijde, dat gekarakteriseerd werd als ‘exuberant modern-gestileerd historisme’.<sup>26</sup> Deze sfeer is ook in het Goudse stadhuis te proeven.

---

<sup>26</sup> [REDACTED], [REDACTED] (red.), *Architectuur en stedenbouw in oorlogstijd: De wederopbouw van Middelburg 1940-1948*, Rotterdam 1988, 95.

## BESCHRIJVING EN ANALYSE

### Situering

Het stadhuis staat sinds de bouw in 1448-1450 geheel vrij, midden op de uitgestrekte Markt van Gouda. De hoofdgevel met de ingang en de in 1459 gereedgekomen geveltoren staat nagenoeg op het zuiden gericht naar de St.-Janskerk en de haven. Sinds de aanleg van de spoorlijn Utrecht-Rotterdam in 1855 wordt de Goudse Markt overwegend vanaf het noorden benaderd en valt de eerste blik van de bezoeker op de achtergevel van het stadhuis.

Het stadhuis is altijd geheel vrijstaand geweest. In 1603 kwam aan de zuidzijde een nieuw bordes en in 1697 aan de noordzijde een nieuw schavot, beide ter vervanging van voorgangers. Ondanks de steeds groter wordende ambtelijke organisatie is het Goudse stadhuis altijd van nieuwe aanbouwen gevrijwaard gebleven. Men had niet de gelegenheid zoals in andere steden, waaronder Naarden, om de aangrenzende bebouwing er bij te betrekken en gaandeweg een heel bouwblok in te nemen. De solitaire plaatsing midden op de markt maakte dit onmogelijk, met als resultaat dat het stadhuis van Gouda een iconisch beeld van een stadhuis geeft zoals men zich een laatgotisch stadhuis voorstelt. Latere restauraties hebben dit effect versterkt.<sup>27</sup> Eigenlijk is alleen De Waag in Deventer uit 1528, hoewel iets kleiner, in deze stedenbouwkundige zin vergelijkbaar.

### Exterieur

Voor het gemak van de beschrijving wordt de voorgevel met bordes als de zuidgevel beschouwd en de achtergevel met schavot als noordgevel. Het stadhuis kent een tweedeling met een voorgedeelte of voorhuis van vier traveeën en een achtergedeelte of achterhuis van zes traveeën met daarin de vleeshal en een tussenlid van één travee.

De opbouw van het stadhuis bestaat uit een onderverdieping (met vleeshuis, nu burgerhal), bel-etage (met trouwzaal), verdieping (met sterzaal), kapverdieping (met raadzaal) en zolder.

Voor de ruimtenummers wordt verwezen naar de plattegronden.

### Zuidgevel

De voorgevel, of zuidgevel is drie traveeën breed (afb. 27), waarbij de ingang op de bel-etage bereikt kan worden via het bordes. Dit bordes dateert uit 1603 en is maniëristisch vormgegeven met gedecoreerde zandstenen banden, balusters en leeuwenkopjes, vergelijkbaar met het bordes van het stadhuis van Leiden (1597-1598).<sup>28</sup> Het bordes heeft een overhuiving uit 1697 (afb. 28). De hogere bel-etage en verdieping daarboven worden afgesloten door twee arkeltorentjes met door leien gedekte spitsen. Tussen deze arkeltorentjes bevindt zich de kapverdieping en midden daarboven de geveltoren met balkon aan de voorzijde en een kleine klokverdieping met de luidklok Gabriël, gegoten door ██████████ in 1693.<sup>29</sup> De geveltoren wordt afgesloten door een ranke spits.

<sup>27</sup> Het is daarom niet toevallig dat een schaalmodel van het stadhuis in Madurodam te vinden is.

<sup>28</sup> ██████████, ██████████ & ██████████, *Bouwtijlen in Nederland 1040-1940*, Nijmegen 2000, 42.

<sup>29</sup> ██████████ 2001, 214.

Op de rechterhoek bevindt zich een zonnewijzer. De zes beelden in de voorgevel zijn in 1961-1962 aangebracht.

Het beeld van de voorgevel wordt sterk bepaald door de ingrijpende restauratie van 1877-1882 toen de bestaande voorgevel van Gobertanger steen is gekopieerd in Franse Saint-Joire kalksteen. In dat proces kregen de vensters in de voorgevel ook weer hun kruiskozijnen die ze in de 19de eeuw hadden verloren. Het bordes is bij de restauratie van 1947-1952 korte tijd geheel weggeweest en herplaatst.

### **Noordgevel**

De achtergevel, of noordgevel is vier traveeën breed (afb. 29). De vleeshal, nu burgerzaal, kan bereikt worden via de ruimte onder het zandstenen classicistische schavot uit 1697 (afb. 30). Dit schavot was tot het bezoek van de koninklijke familie aan Gouda in 1897 niet vanaf de huidige trouwzaal op de bel-etage toegankelijk, maar enkel vanaf de Markt. Bij de restauratie van 1947-1952 heeft men deze toegangen vernieuwd. Bij de bouw van het schavot werd ook de achtergevel in classicistische zin aangepakt, waarbij gotische vensterlijsten werden afgehakt, maar vooral een tuitgevel is geconstrueerd, met aedacula in de top en hoekvoluten op de dakranden. Bij de restauratie van 1947-1952 is deze situatie verlaten en is er een trapgevel gereconstrueerd, voorzien van met ezelsruggen gedekte trappen, conform – naar men dacht – de oorspronkelijke situatie. Ook zijn de gotische traceringen gereconstrueerd en de schuifvensters vervangen door kruisvensters.

### **Oostgevel**

De oostgevel bestaat uit elf traveeën waarvan in de zuidelijke vier traveeën de vensters op de bel-etage lager zijn geplaatst dan bij de noordelijke zeven, terwijl de lijst tussen onderverdieping en bel-etage wel doorloopt (afb. 29). In de meest zuidelijke travee bevindt zich de kaak met toegangsdeur (naar de bodekamer). Hierboven zit het klokken-poppenspel met carillon en uurwerk uit 1961-1962. In de dakvoet staat de uit 1626 daterende stenen dakkapel (Vlaamse gevel) met maniëristische vormen (afb. 31). De acht kleine houten dakkapellen in het dakschild zijn toevoegingen van de restauratie uit 1947-1952. De drie schoorstenen van het gebouw zijn toen vervangen door één schoorsteen in het midden. Ook het gotische beeld van de hele oostgevel is het resultaat van die restauratie toen de kruiskozijnen met gekleurde luiken zijn aangebracht evenals de gekoppelde rondboogvensters in de onderverdieping. In de voorlaatste travee aan de noordzijde bevindt zich geen venster, maar drie bronzen ruiten, aangebracht ter gelegenheid van de Coornhert-herdenking in 1990. Op de hoek is de gedenksteen van de restauratie ingemetseld, aangeboden door de firma Roodbol (afb. 32).

### **Westgevel**

De westgevel bestaat eveneens uit elf traveeën met eveneens een verschil in hoogte tussen de vensters aan de zuidzijde en aan de noordzijde. In de overgang tussen het voor- en achterhuis bevindt zich de toegang naar de keuken (afb. 33). Dat deel tot aan de voorgevel is voorzien van een luifel waaronder zich ook de toegang tot de fietsenkelder bevindt. Boven de deur naar de keuken zit een sluitsteen met de beeltenis van de restauratiearchitect XXXXXXXXXX (afb. 34) en boven de fietsenkelder een sluit-

steen met de beeltenis van burgemeester [REDACTED] (afb. 35). Beide sluitstenen zijn gemaakt door [REDACTED]. In de dakrand bevindt zich aan deze zijde een stenen dakkapel uit 1748 en ook hier dateren de kleine houten dakkapellen van de restauratie 1947-1952.

Ook de vormgeving van de westgevel wordt sterk bepaald door de restauratie van 1947-1952. In de voorlaatste travee aan de noordzijde is hier het bevrijdingsmonument geplaatst naar ontwerp van [REDACTED].

### **Onderverdieping**

De onderverdieping of parterre bestaat uit een vierkante ruimte aan de zuidzijde, een smal tussenlid en de voormalige vleeshal aan de noordzijde. Bij de restauratie van 1947-1952 hebben hier ingrijpende werkzaamheden plaatsgevonden bij de vernieuwing van de funderingen. Daarbij is het bordes tijdelijk geheel verwijderd en herplaatst. Het cachot (1.01) onder het bordes dat oorspronkelijk bestond uit een korte gang met aan weerszijden een cel is toen verdwenen. In 1970 is onder het herbouwde bordes een traforuimte geplaatst.<sup>30</sup>

#### ***Rijwieltelder (ruimte 1.02)***

Onder de eerste vier traveeën vanaf de zuidzijde ligt in de onderverdieping een vierkante ruimte met dikke muren die bekend staat als rijwieltelder. Het is goed mogelijk dat dit oorspronkelijk een wijnkelder is geweest. In het onderzoek uit 1997 is aannemelijk gemaakt dat bij de aanpassingen in 1517 niet het gewelf van de vleeshal, maar van deze ruimte is vernieuwd.<sup>31</sup> Toen is de middenkolom geplaatst (dan wel vernieuwd) en zijn kolommen op de hoeken en in het midden van de vier wanden geplaatst waartussen vier ribloze kruisgewelven van baksteen zijn geslagen. Daarbij zijn de bakstenen op de overgang van de gewelfvlakken bijgehakt en niet, zoals daarvoor - in de 15de eeuw - gebruikelijk, met natuurstenen ribben uitgevoerd (afb. 36 en afb. 37).

#### ***Keuken en toilet (ruimten 1.03 en 1.04)***

Het smalle tussenlid tussen fietsenkelder en vleeshal vormt een knooppunt, waar vanaf de onderverdieping via een nieuwe bakstenen trap de bel-etage bereikt kan worden (afb. 38). De oude trap die aan de oostzijde lag en in de bodekamer op de bel-etage uitkwam, werd bij de restauratie van 1947-1952 verwijderd en is de ruimte ingericht voor een toilet voor marktkooplui.<sup>32</sup> In 1996 is deze ruimte omgebouwd ten behoeve van een druklift naar het bovenplein. De rest van het tussenlid is in gebruik als keuken (voorheen ketelhuis) voor de burgerzaal. Aansluitend aan de keukenruimte staat een gemoderniseerde verwarmingsinstallatie (afb. 39).

#### ***Burgerhal (ruimte 1.05)***

De burgerhal was oorspronkelijk de vleeshal, waarvan men nu aanneemt dat deze bij de bouw zijn huidige hoogte heeft verkregen (afb. 40). De vleeshal is in 1853 ingericht tot boterhal en in 1937 tot archiefbewaarplaats. Bij de restauratie zijn de wanden en gewel-

<sup>30</sup> Deze ruimte is niet bezocht.

<sup>31</sup> [REDACTED] 1997.

<sup>32</sup> Deze ruimte is niet bezocht.

ven ontpleisterd en is de huidige vloer van flagstones aangebracht. Tussen de ribben van Gobertanger steen zijn driehoekige gewelven aangebracht van gele ijsselsteentjes die rusten op drie rijen van in totaal dertien ronde zuilen (afb. 41). Bij de restauratie is beoogd om ook hier de vleeshal weer zijn gotische uitstraling te geven. In de driepassen van de zijgevels bevinden zich ter weerszijden telkens vier medaillons met daarin telkens een voor Gouda karakteristiek beroep: de smid, de pottendraaier, de wasvrouw, de transportarbeider, de slager, de bakker, de spinster en de metselaar (afb. 42). De doorgang van de burgerhal naar de keuken en bel-etage is bij de restauratie gecreëerd (afb. 43). Aan de zuidwand is een vijftal bronzen beeldjes aangebracht, voorstellende: [REDACTED] (rechtsgeleerdheid), [REDACTED] (wis- en natuurkunde), [REDACTED] (theologie), [REDACTED] (geneeskunde), [REDACTED] (opvoedkunde) (afb. 44). Verder is de ruimte uitgerust met lichtarmaturen geschonken door Goudse kaashandelaren en handelondernemingen (afb. 45). In de zestien bij de restauratie aangebrachte kleine rondboogvensters zijn door de Hervormde gemeente geschonken schervenpanelen gemonteerd (afb. 46).<sup>33</sup>

### ***Entree (ruimte 1.06)***

De ruimte onder het schavot uit 1697 bestaat uit een aantal zandstenen pijlers waarop gordelbogen rusten die zijn gemetseld van zachtere rode baksteen en waartussen ribloze kruisgewelven van gele ijsselsteentjes zijn geslagen. Sinds de restauratie is deze ruimte weer open, afgezien van de vrij recent aangebrachte glazen windschermen ten behoeve van ‘Stadsherberg De Burgerhal’ (afb. 47).

### **Bel-etage**

De bel-etage was en is de representatieve laag van het stadhuis met de oorspronkelijke functies voor bestuur en rechtspraak. Alle onderdelen komen hier samen met het bordes aan de voorzijde, het schavot aan de achterzijde en de toegang tot de kaak in de zuidoosthoek.

De bel-etage is verdeeld in een benedenplein van vier traveeën, een tussentravee met trap van acht treden en een bovenplein met een diepte van zes traveeën, dezelfde diepte als de vleeshal eronder. Het huidige benedenplein was oorspronkelijk groter, maar toen na de Franse tijd de rechtspraak uit het stadhuis vertrok en het bestuur overbleef, werd dit deel versmald om ruimte te maken voor een politiekamer.

### ***Benedenplein (ruimte 2.01)***

Het benedenplein bestaat in zijn huidige vorm uit een diepe ruimte met aan het noordelijk eind een opgaande trap tussen pilasterstelling, geheel daterend uit 1692-1695 (afb. 48). Bij de restauratie is een iets noordelijker gelegen oudere trap aangetoond (afb. 9). Van de classicistische decoratie van het benedenplein dateert de oostwand uit 1692-1695. De westwand dateert uit circa 1840. De bovendeurstukken, die oorspronkelijk beide aan de oostzijde zaten, zitten nu ter weerszijden aan de noordkant van de ruimte (afb. 49). Aan de zuidzijde verwijst de classicistische middenpilaster rechts van de toegang nog naar de oorspronkelijk grotere ruimte van het benedenplein (afb.

<sup>33</sup> [REDACTED] 1997.

50). De bronzen hekken (raamharnassen) zijn bij de restauratie geschonken door de NV tot Aanneming van Werken v/h H.J. Nederhorst en door Goedewaagen's Kon. Holl. Pijpen- en Aardewerf fabriek, die ook de wandversiering boven de deuren bekostigde (afb. 51).

#### **Marktmeester** (ruimte 2.02)

In de huidige kamer van de marktmeester, na de restauratie ingericht als wethouderskamer, is de pilasterstelling van het oorspronkelijk grotere benedenplein nog goed zichtbaar. In deze ruimte komt ook de in 1996 aangebrachte noodtrap uit, wat tot een wat rommelig beeld leidt (afb. 52). Tussen de wethouderskamer en de garderobe (2.03) zit een deur met karakteristiek hang- en sluitwerk uit de restauratietijd (afb. 53).

#### **Garderobe** (ruimte 2.03)

Ook in de (bij de restauratie ingebouwde) garderobe is de zandstenen pilasterindeling van het grotere benedenplein van vóór de Franse tijd nog goed herkenbaar (afb. 54).

#### **Portaal** (ruimte 2.04)

Bij de restauratie is onder de trap naar de verdieping een trap naar de burgerhal op de onderverdieping gemaakt op de plaats waar voordien een kolenhok was. Daar zijn de ruw gehakte zandstenen treden van die trap naar de verdieping zichtbaar (afb. 55). Een gietijzeren lichtornament met stervormige voet verlicht deze ruimte (afb. 56).

#### **Bovenplein** (ruimte 2.05)

De inrichting van het bovenplein dateert van de verbouwing uit 1692-1695 toen de ruimte een viertal symmetrisch geplaatste deuren met classicistische omlijstingen en marmeren bovendeurstukken kreeg (afb. 57). De zuidwand van deze ruimte heeft twee omlijste dubbele deuren, waarvan de oostelijke toegang geeft tot het bordes naar het benedenplein en de westelijke, geplaatst omwille van de symmetrie, een muurkast afsluit. Deze wandindeling is het resultaat van een verbouwing rond 1848 (afb. 58). Naast de herlegde marmeren vloer is de meest sprekende uiting van de restauratie van 1947-1952 het geweven wandtapijt dat is geschonken door het personeel der Gemeentediensten (uitgezonderd de Gemeentesecretarie) (afb. 59). De burgemeesterstafel is bij de herinrichting in 1996 verplaatst naar de naastgelegen trouwzaal.

#### **Trouwzaal** (ruimte 2.06)

Het hele noordelijke deel van de bel-etage wordt ingenomen door de trouwzaal, met aan de zuidwand het in 1642 voor de kamer van de burgemeester door ██████ gemaakte wandtapijt. Na de verbouwing van 1692-1695 verhuisde het naar deze ruimte, die toen kleiner was omdat aan de westzijde een burgemeesterskamer met kabinet was afgescheiden. In 1903 zijn deze ruimten verenigd met de toenmalige raadzaal tot de huidige ruimte, nu de trouwzaal, met als opvallend resultaat een grote ruimte met aan weerszijden een monumentale schouw (afb. 60 en 61). het wandtapijt is toen ook aangepast (afb. 62).

Het classicistische cassettenplafond, dat tot 1886 enige tijd onder een later plafond was verborgen, is bij de restauratie uitgenomen, waarna de balken zijn versterkt en daarna de sierelementen zijn teruggebracht. De kaarsenkronen en de plafonnières in de

hoekcassetten zijn geschonken door de Goudsche Verzekering Mij. (afb. 63).

Tussen de trouwzaal en de burgemeesterskamer bevindt zich een dikkere wand waarin een kast en een wc zijn weggewerkt. In de trouwzaal staat nu de uit de burgemeesterskamer afkomstig tafel die nu dienst doet als ceremonietafel (afb. 64).

#### ***Burgemeesterskamer (ruimte 2.07)***

De burgemeesterskamer dateert eveneens van de verbouwing uit 1692-1695 toen hier de schepenkamer werd gevestigd (afb. 65 en 66). Aan de zuidwand bevindt zich gemarmerde schouw uit deze tijd met in de boezem een schilderij. De lichtornamenten in de nissen boven de beide deuren naar het bovenplein zijn geschonken door de Goudsche Verzekering Mij. (afb. 67). De gebrandschilderde vensterpanelen in de burgemeesterskamer zijn (net als die in de trouwzaal) gemaakt door ██████████ en aangeboden door de Vereenigde Stearine Kaarsenfabriek Gouda-Apollo (afb. 68). Naast de tussendeur naar de trouwzaal bevindt zich een bij de restauratie van 1947-1952 aangebrachte bedieningsknop waarvan de functie niet duidelijk is (afb. 69).

#### ***Bordes (ruimte 2.08)***

Op het in 1693 aangelegde bordes tussen boven- en benedenplein bevindt zich de trap naar de verdieping waarvan de doorgang rond 1848 is verbreed en waarvan de boog met consoles aan de bovenzijde nog getuigt (afb. 70). Bij de restauratie zijn in de doorgang deuren aangebracht, waarbij ten behoeve van de deurknop een gat in de wand is gemaakt met daarin een rubberen stootdop (afb. 71).

#### ***Invalidentoilet en druklift (ruimte 2.09 en 2.10)***

Bij de aanleg van het bordes in 1693 is aan de oostzijde een kamer, het schepenvertrek, gecreëerd. In 1877 was deze ruimte in gebruik als bodevertrek en op enig moment kwam hier ook de trap van de onderverdieping in uit. Na de restauratie is de ruimte weer geheel als bodekamer ingericht. Daarbij heeft Van der Steur de eiken kasten uit de bovengelegen, en tot garderobe ingerichte kamer (3.11) in deze ruimte is herplaatst (afb. 72). In 1996 is het oostelijk deel van deze ruimte ingericht als invalidentoilet en in westelijk deel kwam een druklift (afb. 73). Het geheel straalt een wat provisorisch karakter uit.

#### ***Leeskamer (ruimte 2.11)***

De huidige leeskamer was na de restauratie ingericht als commissiekamer, maar heeft zijn oorsprong in 1693 toen het van het benedenplein is afgescheiden om als vierschaar dienst te gaan doen (afb. 74). De beide muurvlakken tussen de zandstenen pilasterstelling waren oorspronkelijk open en dateren van na 1840.

#### ***Bodekamer (ruimte 2.12)***

De huidige bodekamer was na de restauratie ingericht als kabinet. In 1693 is de ruimte als officierskamer ingericht (afb. 75). Via de bodekamer kan de kaak aan de oostgevel bereikt worden.

## Verdieping

De verdieping is in het stadhuis altijd de dienstlaag geweest. De vloer van de zuidelijke vijf traveeën ligt lager dan die van de noordelijke zes. Het niveauverschil wordt overbrugd door zes treden in de vijfde travee. Het zuidelijke deel was de woning van de bode en het noordelijke deel de gemeentesecretarie. In het noordelijke deel bevond zich aan de westzijde (ter plaatse van de huidige St. Janszaal) het zogeheten ‘bovenste plein’.<sup>34</sup> Bij de restauratie is dit deel, uitgezonderd ruimte 3.04, geheel nieuw ingedeeld en ingericht. Ook de tussenmuur - met de daarin ingebouwde wc en schoorsteenkanalen - is toen verwijderd.

### **Sterzaal** (ruimte 3.01)

De zuidelijke vier traveeën op de verdieping vormden de woning van de bode die daar tot 1940 heeft gewoond. Daarna is het zuidwestelijke deel in gebruik genomen door typisten en de voormalige slaapkamer door de gemeentesecretaris. Bij de restauratie zijn hier alle scheidingswanden en de trap naar zolder weggehaald en ontstond één grote nieuwe ruimte voor de afdeling algemene zaken met in de zuidwesthoek de kamer van de chef algemene zaken (afb. 76). Sinds de verwijdering daarvan in 1996 (of eerder) resteert de aftekening van die laatste ruimte nog op de vloer. In 1996 is in die hoek de noodtrap aangebracht. Door de verwijdering van alle tussenwanden ontstond een grote, wat onbestemde, ruimte die nu sterzaal wordt genoemd (afb. 77). De houtconstructie met moerbalken en korbeelstellen (samenstel van muurstijl, korbeel en sleutelstuk) in deze zaal is bij de restauratie gekopieerd naar oude vormen (afb. 78).<sup>35</sup>

### **Hoofdtrap** (ruimte 3.02)

In de vijfde travee bevindt zich de hoofdtrap. Hoe de hoofdtrap er kort na de bouw in de 15de eeuw uitzag is onduidelijk. Vermoedelijk ging het toen om een houten wenteltrap die uiteindelijk door een bordestrap is vervangen. Mogelijk bevond die trap zich in de vijfde travee aan de oostzijde en is de trap in 1697 of 1748 naar de huidige plaats aan de westzijde overgebracht (afb. 79). Bij de restauratie kreeg de hoofdtrap een siersmeedijzeren leuning die is versierd met sterren en doornen - de symbolen van de stad Gouda (afb. 80). Naast de hoofdtrap en de kleine trap ter overbrugging van het niveauverschil hangt een uit de tijd van de restauratie daterende droge brandleiding met brandslang en brandspuit (afb. 81).

### **Portaal en werkkast** (ruimte 3.03 en 3.10)

Bij de restauratie zal ook de trap ter overbrugging van het niveauverschil zijn aangepakt (afb. 82). Bovengekomen is een deel van de voormalige vestibule - ook ‘bovenste plein’ genoemd - ingekort en gebruikt voor de trap naar de kapverdieping. In de werkkast onder deze trap blijkt dat deze trap bij de restauratie in beton is uitgevoerd (afb. 83).

### **Huishoudelijke dienst** (ruimte 3.04)

De huidige ruimte van de huishoudelijke dienst, met een (mogelijk van elders overgebrachte) 17de-eeuwse schouw aan de zuidzijde (afb. 84), was in 1877 in gebruik als

<sup>34</sup> [REDACTED] 2001, 216.

<sup>35</sup> Met het oog hierop is in 1949 opdracht gegeven om eikenhouten balken aan te schaffen.



secretarie en is vermoedelijk rond 1920 verbouwd tot een commissiekamer. De ingebouwde kasten aan de noordzijde dateren hoogstwaarschijnlijk nog uit die tijd (afb. 85). Na de restauratie was dit de kamer voor de gemeentesecretaris.

#### **Keuken (ruimte 3.05)**

Op de plaats van de kamer van de chef financiën is bij de restauratie een keukenruimte gecreëerd (afb. 86), waarvan de inrichting recentelijk geheel gemoderniseerd is.

#### **Berging keuken (ruimte 3.06)**

De naastgelegen kamer is na de restauratie ingericht als kamer voor een wethouder. De ruimte is na 1996 berging van de keuken geworden (afb. 87).

#### **Waagzaal (ruimte 3.07)**

Dwars tegen de noordzijde van de verdieping is na de restauratie de ruimte voor de registratuur ingericht (afb. 88). Deze ruimte is na 1996 ingericht als vergaderlokaal, waarbij de deur naar de gang is gewijzigd in een schuifdeur, voorzien van een nieuwe omtimmering en handgreep.

#### **St. Janszaal (ruimte 3.08)**

Aan de oostzijde van het noordelijke deel is na de restauratie de ruimte voor de typisten ingericht (afb. 89). Ook hier is de deur na de ombouw tot vergaderlokaal gewijzigd in een schuifdeur. Net als in de Waagzaal zijn de betonnen balken van een beschilderde decoratie voorzien. In de St. Janszaal zijn de plafondvlakken in 1967 afgewerkt met akoestische tegels (afb. 90). Beide zalen waren voorzien van (een niet meer werkend) afzuigstelsel met rooster boven de deur en kanalen boven de gang.

#### **Gang (ruimte 3.09)**

De middengang in het noordelijke deel van de verdieping behoort tot de geheel nieuwe indeling van na de restauratie. Uit de lichtheid en ruimtelijkheid, ondanks de vrij geringe hoogte spreekt een voor die tijd kenmerkend optimistisch, modern en zakelijk karakter (afb. 91). Hierbij passen ook de colovinyl-tegels op de vloer; een typische vloerbedekking uit de tijd van de restauratie (afb. 92).

#### **Garderobe (ruimte 3.11)**

De garderobe, die voor de restauratie als kamer voor het kadaster in gebruik was, bestaat uit een heren- en een damestoilet, ieder met een portaal en gezamenlijk met een voorruimte waarin een aantal kasten uit de tijd van de restauratie is aangebracht (de bovenkasten zijn van later tijd) (afb. 93). Opmerkelijk is het feit dat hier, maar ook op andere plekken, in de bovenlichten van de gotiserende houten kruiskozijsen klepramen zijn aangebracht (afb. 94). Deze beweegbare delen zijn in 1952 geleverd door de firma Duchateau uit Schiedam.

### **Kapverdieping**

De kapverdieping is pas bij de restauratie van 1947-1952 goed toegankelijk gemaakt en ingericht. Op de opmetingstekening van 1877 (afb. 4) staat een houten wenteltrap afgebeeld die van de bodewoning voert naar de zolder net noordelijk van de gevelto-

ren. De enorme zolder, die vermoedelijk enkel voor opslag dienst deed, kreeg licht via de beide dakkapellen in het midden en via de vensters in de achtergevel. In de nieuwe situatie is een nieuwe (betonnen) trap aangebracht halverwege de oostgevel onder de dakkapel uit 1628 (afb. 95). De trap met bordes kwam uit op de hal boven (afb. 96). De balustrade is op eenzelfde wijze vormgegeven als op de verdieping. Aan de zijwand is de leuning aangebracht in een marmeren 'goot', een kenmerkend zorgvuldig detail van de restauratiearchitect (afb. 97).

#### ***Raadzaal (ruimte 4.01)***

Omdat de trouwzaal te klein was geworden voor raadsvergaderingen is het zuidelijke deel, ter grootte van vijf traveeën ingericht tot raadzaal. De verlegging van de zoldervloer van het eerste naar het tweede juk kwam de ruimtewerking ten goede (afb. 98 en 99). Van der Steur wilde in de raadzaal een gotische sfeer te creëren, wat onder meer bereikt is door de decoratie van de noordwand van de raadzaal. Deze heeft een houten lambrisering met een gotiserend karakter dat onder meer in de spijkerpatronen tot uitdrukking komt (afb. 100). Passend zijn ook de decoraties aan de noordwand, waaronder het opschrift: 'Salus publica suprema lex' (Het algemeen belang is de hoogste wet) (afb. 101). Ook het hang- en sluitwerk op deze verdieping is aan dit gotiserende karakter aangepast. Ook het gebruik van de open kapconstructie draagt bij aan dit karakter. Voor enig buitenlicht zijn enkele kleine dakkapellen geplaatst en ter aankleding wapens en middeleeuws aandoende lichtkronen (afb. 102). De drie smeedijzeren lichtkronen zijn geschonken door de Goudse Machinale Garenspinnerij (afb. 103). Het oorspronkelijke meubilair, ontworpen door Van der Steur en uitgevoerd door leerlingen van de Technische School voor Gouda e.o., is in 1996 verdwenen. Enkele van de stoelen met ingeperst gepolychromeerd stadswapen zijn elders bewaard, waaronder de burgemeestersstoel en twee stoelen die nu gebruikt worden voor de bruidsparen in de trouwzaal (afb. 64). Bij de restauratie van 1996 is in de zuidwesthoek een vluchttrap in de vorm van een stalen wenteltrap aangebracht (afb. 104).

#### ***Hal (ruimte 4.02)***

De hal is de centrale ruimte op de kapverdieping en dient als garderobe en wachtruimte. Ten behoeve daarvan is (in de jaren zestig?) een aantal stoelen geplaatst (afb. 105). Deuren en deuroplijstingen hebben hier ook een gotiserend karakter gekregen. Dit effect is versterkt door de plaatsing van twee 16de-eeuwse hellebaarden en een zwaard - geschonken door de afdeling Gouda der Centrale vereniging voor de Markt-, Straat- en Rivierhandel (afb. 106). Dit zorgt overigens voor een kenmerkend contrast met de inmiddels waardevol geworden droge brandleiding met brandslang en brandspuit uit de periode van de restauratie.

#### ***Leeskamer (ruimte 4.03)***

De ruimte van de huidige leeskamer was na de restauratie verdeeld in een spreekkamer met licht vanuit de dakkapel van 1748 en een afzonderlijke dienkeuken (waarin zich ook de vlizotrap naar de zolder bevindt) (afb. 107). Waarschijnlijk zijn beide kamers in 1996 samengevoegd. Ook hier verlenen de deur- en deuroplijstingen in combinatie met de kaponderdelen het geheel een gotiserend karakter.

***Voormalige archiefruimte (ruimte 4.04)***

Het achterste deel van de kapverdieping is bij de restauratie van 1947-1952 ingericht als archiefruimte (afb. 108 en 109). De archiefruimte - met een toelaatbare vloerbelasting van 500 kg/m<sup>2</sup> - is enigszins brandwerend gemaakt door de zijwanden uit te voeren in twee halfsteens poriso-wanden met spouw. Ter weerszijden van de archiefruimte ontstonden nevenruimten met de jukbenen en korbelen (afb. 110). Beide vensters aan de noordzijde en de deur aan de zuidzijde zijn aan de binnenzijde voorzien van een stalen rand waarin, indien nodig, stalen ramen aangebracht konden worden (afb. 111). Vanwege de archieffunctie zijn de moerbalken omtimmerd evenals de vakken tussen de moerbalken. Over het geheel maakt deze ruimte, die nu als vergaderruimte in gebruik is, een gedrukte indruk.

***Damestoilet (ruimte 4.05)***

Het damestoilet met portaal en wc-ruimte dateert nog overwegend uit de tijd van de restauratie. Opmerkelijk is dat de (vernieuwde) stortbak is gemonteerd tegen één van de spanten (waarop het telmerk nog zichtbaar is) van de kapconstructie (afb. 112).

***Herentoilet (ruimte 4.06)***

Het herentoilet met portaal en twee wc-ruimten dateert nog overwegend uit de tijd van de restauratie wat ook geldt voor de wasbak met marmeren spatplaat en planchet (afb. 113).

**Zolder**

De kapconstructie bestaat uit in totaal tien spanten die op de bovenste moerbalken rusten. De spanten zijn opgebouwd uit drie op elkaar gestapelde dekbalkjukken die onderling horizontaal verbonden zijn door flieringen en aan beide zijden van de jukken zijn voorzien van windschoren. Deze nog bestaande spanten zijn door middel van getrokken telmerken van zuid naar noord genummerd (afb. 26). Het is opmerkelijk hoe goed de kapconstructie nog bewaard is gebleven in het geweld van de achtereenvolgende restauraties. Dit geldt niet alleen voor de jukken, flieringen en windschoren, maar mogelijk ook nog voor een deel van het dakbeschoot. In feite is de kapconstructie daarmee een van de weinige onderdelen die nog authentiek materiaal uit de bouwtijd bevatten. Het meeste andere authentieke materiaal, waaronder vrijwel alle natuursteen, is bij restauraties vervangen.

Toch heeft de zolder de nodige wijzigingen ondergaan. Bij de restauratie van 1947-1952 is voor de zuidelijke vijf traveeën de zolder die op het eerste juk lag weggenomen en op het tweede juk herplaatst waardoor er daaronder een ruimere raadzaal gecreëerd kon worden. Deze zolder is sindsdien gevuld met een wirwar aan ventilatiekanalen voor de luchtbehandeling (afb. 114 en 117). Vanaf deze 'verhoogde' vloer kan direct, en niet zoals voorheen met ladder, de - nog originele - deur naar de geveltoren bereikt worden. In de geveltoren bevindt zich een ladder naar de klokverdieping waarvan de vloer bij restauratie in beton is uitgevoerd (afb. 115).

De travee noordelijk daarvan is gebruikt voor de nieuwe schoorstenen die midden in het dak uitkomt, maar bestaat uit twee gesleepte schoorsteenkanalen (afb. 116). Met een

ladder kan van de eerste naar de tweede zoldervloer worden bereikt (afb. 117). Ook op het noordelijke deel van de kap, waar twee jukken zonder vloeren op elkaar staan, wordt het beeld bepaald door de leidingen van de luchtbehandeling (afb. 118). De zolder is sinds de restauratie te bereiken via de vlizotrap vanuit de leeskamer (4.03) (afb. 119).

## WAARDESTELLING

Op basis van de gegevens uit de voorgaande hoofdstukken wordt hieronder een weging gemaakt ten behoeve van de vaststelling van de monumentwaarden. Als uitgangspunt worden de *Richtlijnen bouwhistorisch onderzoek* (2009) aangehouden. Deze zijn vastgesteld door de Rijksdienst voor het Cultureel Erfgoed, Stichting Bouwhistorie Nederland, Vereniging Nederlandse Gemeenten, Atelier Rijksbouwmeester en Rijksgebouwendienst.

In de *Richtlijnen* wordt een onderscheid gemaakt tussen een ‘contextuele’ en een ‘interne’ waardestelling. In het eerste geval wordt een weging gemaakt van waarden van het bouwwerk ten opzichte van soortgelijke gebouwen op landelijk, regionaal of plaatselijk niveau in de vorm van een cultuurhistorische waardering.

Bij de ‘interne’ waardestelling worden de verschillende onderdelen van één bouwwerk (context, bouwmassa, exterieur, constructie, interieur en afwerking) gewogen. Doel is het bepalen van het relatieve belang van de monumentale waarden van onderdelen van het bouwwerk, voorafgaande aan een verbouwing of restauratie waarbij men voor de keus staat deze onderdelen te behouden, te vervangen of te verwijderen.

Deze laatstgenoemde waardestelling geschiedt zowel in tekst als in een afbeelding met drie kleuren. Deze tekening valt slechts te gebruiken in combinatie met de tekst.

De waardestelling maakt gebruik van een indeling in drie categorieën:

- blauw: categorie 1: hoge monumentwaarden, deze zijn van cruciaal belang voor de structuur en/of de betekenis van het object of gebied;
- groen: categorie 2: positieve monumentwaarden, deze zijn van belang voor de structuur en/of de betekenis van het object of gebied;
- geel: categorie 3: indifferente monumentwaarden; deze zijn van relatief weinig belang voor de structuur en/of betekenis van het object of gebied.

De verschillende tinten blauw, groen en geel geven geen nader onderscheid aan, maar zijn uitsluitend toegepast ter verheldering van de afbeelding.

- X (kruis): geeft de waarde van de plafonduafwerking c.q. -constructie aan.
- 0 (ovaal): geeft de waarde van de vloerduafwerking aan.

Belangrijke details die extra uitgelicht dienden te worden, zijn van een cijfer in cirkel voorzien met de betreffende waarderingdufleur. Deze zogeheten ‘featurenummers’ zijn in een legenda benoemd.

### **Cultuurhistorische waardering (contextuele waardestelling)**

De ‘contextuele’ waardering van het gebouw is in feite al gemaakt in het kader van de selectie tot rijksmonument in 1966. Echter bij de registeromschrijvingen uit de jaren zestig van de vorige eeuw is wel een korte omschrijving gemaakt, maar ontbreekt steevast een echte redengeving (zie *Bijlage 1*). Daarom wordt hieronder de redengevende beschrijving in die zin uitgebreid.

### ***Algemene historische waarden***

Het stadhuis is een belangrijk voorbeeld van een stedelijk gebouw uit de late middeleeuwen waarin de stedelijke trots van de stad Gouda tot uiting is gebracht. Dat geldt zowel voor de bouw alsook voor de latere verfraaiingen die het gebouw in de loop der tijd heeft ondergaan, niet in de laatste plaats ten tijde van de restauratie uit 1947-1952 waarbij veel geschenken van de burgerij een plaats in het gerestaureerde gebouw hebben gekregen. De aard van de geschenken weerspiegelt alle lagen van de bedrijvigheid en bevolking in die tijd. Als symbool van een eeuwenlange band tussen stadsbestuur en inwoners is het gebouw van groot cultuurhistorisch belang.

### ***Ensemblewaarden***

Het stadhuis met bordes en schavot ter weerszijde van dit rijzige gebouw, met geveltoren boven de ingang aan de zuidzijde, staat midden op de Markt en domineert dit plein en omgeving. Daarmee heeft het gebouw een hoge ensemblewaarde.

### ***Architectuur- en bouwhistorische waarden***

Het stadhuis is een karakteristiek voorbeeld van een laatgotisch gebouw met landelijke uitstraling met de vleeshal (nu burgerhal) als belangrijke architectonische waarde en de kapconstructie als belangrijke bouwhistorische waarde. De sterk gerestaureerde voorgevel heeft vooral een belangrijke beeldwaarde. Van hoge waarde is de laat-17de-eeuwse verfraaiing die uitwendig tot uitdrukking komt door het schavot en inwendig door de decoratie van het beneden- en het bovenplein. Ook de restauratie van 1947-1952, vooral de inrichting van de raadzaal in de kapverdieping, is een karakteristiek voorbeeld van een restauratieopvatting uit die tijd. Daarmee heeft het gebouw hoge architectuur- en bouwhistorische waarden.

### **Monumentwaarden (interne waardestelling)**

De 'interne' waardering van het gebouw heeft betrekking op (de verschillende onderdelen van) het gebouw zelf.

### ***Bouwmassa en exterieur***

De bouwmassa van het gebouw is in essentie nog aanwezig. Dat geldt vooral voor de hoofdvorm, de indeling in verdiepingen en de kapconstructie. De compactheid van het gebouw met bordes aan de voorzijde en schavot aan de achterzijde en het ontbreken van verdere aanbouwen heeft hoge monumentwaarde.

Hoewel de hoofdvorm goed beleefbaar is gebleven, is de voorgevel in een Franse kalksteen vernieuwd en de achtergevel gereconstrueerd. Ook de natuurstenen buitenhuid van de beide zijgevels is vernieuwd evenals alle vensters. Daarmee is het een laatgotisch gebouw zoals gezien door de ogen van de restauratiearchitecten. Desondanks heeft dit beeld een hoge monumentwaarde.

### ***Constructies, interieur en afwerking***

De gehele constructie van het gebouw, uitgevoerd met muren van baksteen, bekleed met natuursteen en met een houten kapconstructie, heeft een hoge monumentale waarde. Alle bij de restauratie van 1947-1952 toegevoegde roerende en onroerende zaken hebben een hoge monumentale waarde.

De met nummers in de hierna volgende waardestellingsplattegronden aangegeven ‘features’ hebben een hoge monumentwaarde.

Van de onderverdieping is de constructie en afwerking van de rijwieltelder en burgerhal van hoge monumentale waarde. Het tussenstuk met keuken heeft een indifferente monumentwaarde.

Van de bel-etage hebben de indeling en afwerking van de ruimten een hoge monumentale waarde. De garderobe en de inbouwen in de ruimten 2.09 en 2.10 hebben een indifferente monumentwaarde.

Van de verdieping hebben de indeling en afwerking van de ruimten een hoge monumentale waarde. De inbouwen in de ruimten 3.05 en 3.06 hebben een indifferente monumentwaarde.

Van de kapverdieping hebben de indeling en afwerking van de ruimten een hoge monumentale waarde. De brandhaspel in de hal en de stalen omlijsting van de vensters in de voormalige archiefruimte hebben een hoge monumentale waarde. De indeling van de wc’s in ruimten 4.05 en 4.06 hebben een positieve monumentwaarde.

### **Waardering in geschematiseerde plattegronden**

De plattegronden dienen gelezen te worden in combinatie met de tekst van de interne waardestelling.



# Stadhuis Gouda

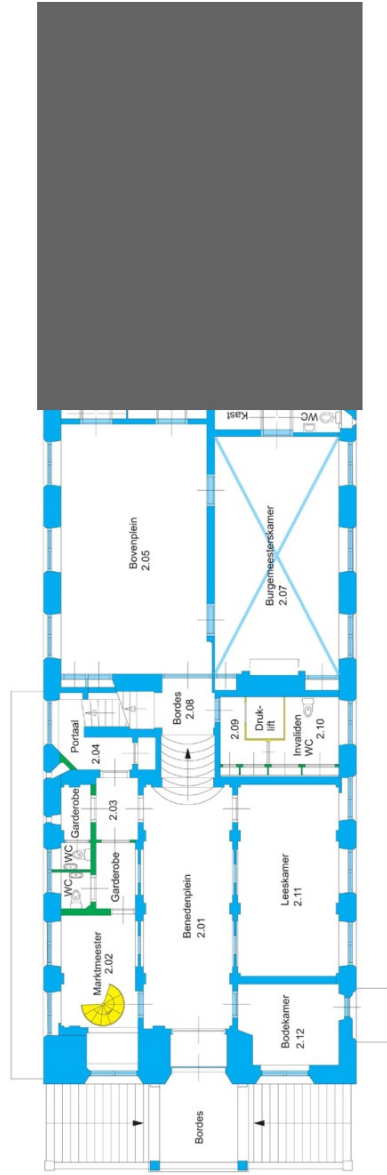

## Bel-etage

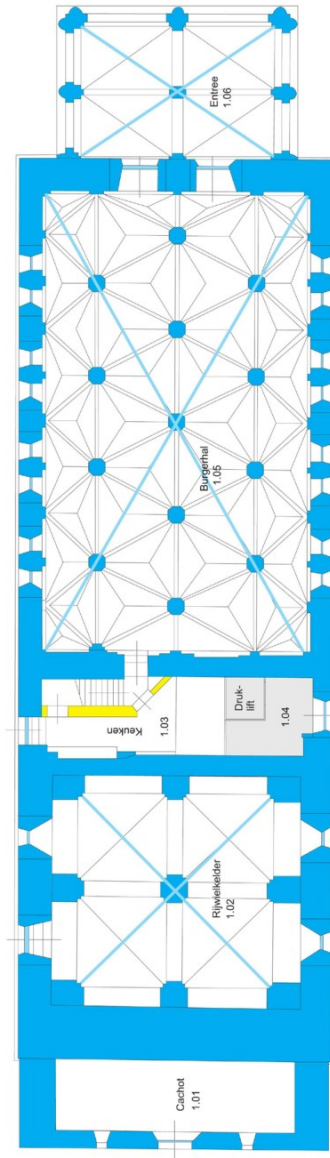

## Onderverdieping

- Hoge monumentwaarde, behoud noodzakelijk
- Positieve monumentwaarde, behoud wenselijk
- Indifferente monumentwaarde, aangepaste vervanging mogelijk
- Draag- of kapconstructie
- Vloerconstructie

— niet bezocht

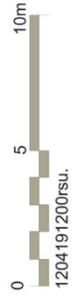
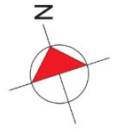



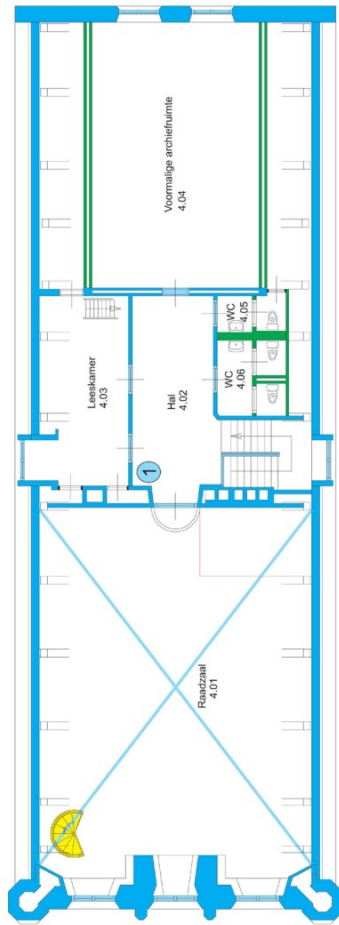

# Stadhuis Gouda

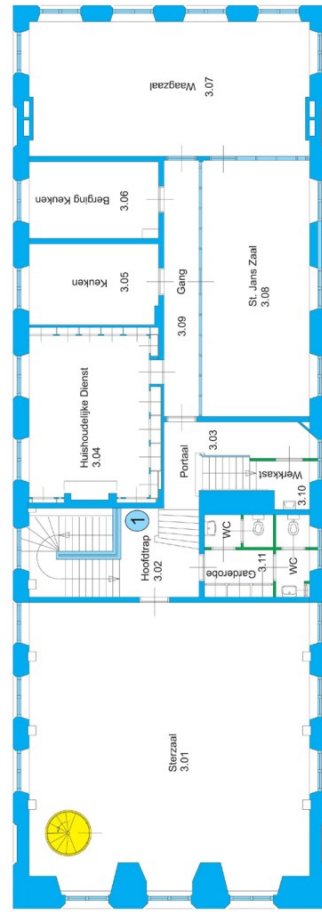

Kapverdieping



Verdieping

-  Hoge monumentwaarde, behoud noodzakelijk
-  Positieve monumentwaarde, behoud wenselijk
-  Indifferente monumentwaarde, aangepaste vervanging mogelijk
-  Draag- of kapconstructie
-  Vloerconstructie

 brandhaspel

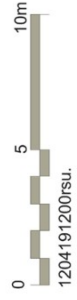
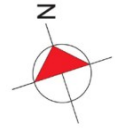

## AANBEVELINGEN

### **Algemeen**

- Gezien het grote belang van de aankleding is het aan te bevelen om een afzonderlijke inventarisatie te maken van de geschenken voor het stadhuis in verband met de restauratie 1947-1952. Daarbij zou ook moeten worden nagegaan waar de nu ontbrekende geschenken, zoals de 15 tinnen asbakken gebleven zijn.
- Het verdient aanbeveling dit bijzondere ensemble van roerende en onroerende geschenken als blijk van de sterke verbondenheid met het stedelijk bestuur en haar stadhuis geheel in situ te bewaren en in lijn met het rapport *Van object naar samenhang: De instandhouding van ensembles van onroerend en roerend cultureel erfgoed* te handelen ([www.erfgoedinspectie.nl/uploads/publications/van-object-naar-samenhang.pdf](http://www.erfgoedinspectie.nl/uploads/publications/van-object-naar-samenhang.pdf)).
- Een andere oplossing zoeken voor de ongelukkig geplaatste noodwenteltrap in de zuidwestelijke hoek van het gebouw.
- Een andere oplossing zoeken voor de ‘rommelig’ geplaatste druklift in combinatie met de ruimten 1.04 en 2.09 en 2.10.

### **Onderverdieping**

- Het is aan te bevelen om het keukendeel (1.03) te moderniseren.

### **Bel-etage**

- Het beter beleefbaar maken van het westelijke deel van de vierschaar door de zandstenen delen aan west-, zuid- en noordzijde beter in het zicht te brengen (2.02 en 2.03).

### **Verdieping**

- Het vervangen van de schuifdeur in de Waagzaal (3.07) en St. Janszaal (3.08) door een openslaande deur zoals die ook na de restauratie aanwezig was.
- Het aanpassen van de verlichting in de sterzaal en in overeenstemming brengen met het karakter van de zaal (3.01).

### **Kapverdieping**

- Het verwijderen van het verlaagde plafond tussen de moerbalken in de voormalige archiefruimte (4.04).
- Het opnieuw verdelen in twee vertrekken van de leeskamer (4.03).
- Het behouden van de toiletten in de kapverdieping als voorbeeld van de inrichting van het stadhuis na de restauratie (4.05 en 4.06).
- Het handhaven van de ‘vintage’ brandslang en -spuit in de hal (4.02) en hoofdtrap (3.02).

**Overwegingen**

- Het zou te overwegen zijn –met het oog op een betere toegankelijkheid en het scheppen van een tweede trappenhuis - om te onderzoeken in hoeverre de ‘kolom’ van de ruimten 1.04, 2.09-2.10 en 3.11 te herstructureren tot een trappenhuis met lift. Hierbij zou inspiratie geput kunnen worden uit de restauratie van De Waag in Deventer in 2001-2003.<sup>36</sup>
- Iets verder doorgeredeneerd zou te overwegen zijn om deze ‘kolom’ door te trekken tot de kapverdieping. Het in zijn geheel één travee naar het zuiden verplaatsen van de achterwand van de raadzaal (4.01) zou daarbij een mogelijke oplossingsrichting kunnen zijn. Het karakter van de raadzaal blijft daardoor behouden en tevens komt er ruimte voor extra voorzieningen zonder de hal (4.02) te hoeven aantasten.

---

<sup>36</sup> [REDACTED] e.a. 2003.

## SAMENVATTING

Het midden op de Markt geplaatste stadhuis te Gouda is een bijna archetypisch voorbeeld van een gotisch stadhuis in Nederland. Het gebouw in zijn huidige hoofdvorm verrees in 1448-1450 en onderging zijn eerste verbouwing in 1517. In 1603 verrees aan de voorzijde een bordes en dat kreeg in 1695 een overhuiving. In de periode 1692-1697 vernieuwde men het schavot aan de achterzijde en tevens de achtergevel. De classicistische vorm daarvan vormde de eerste afbreuk aan het gotische karakter van het gebouw. Inwendig werd in die tijd de bel-etage ingrijpend classicistisch verfraaid waarbij het gotische houtskelet verdween, wat de stabiliteit van het gebouw uiteindelijk helemaal niet ten goede bleek te komen. Latere aanpassingen tasten het gotische karakter van het gebouw verder aan.

Met de vernieuwing van de voorgevel in 1880-1884 werd het verval gestuit en begon tevens de periode van verfraaiing van het uiterlijke beeld naar het idee dat men daar toen van had. Bij de restauratie van 1947-1952 werd de classicistische achtergevel weer naar gotische vormen 'hersteld' en de voorgevel in 1961-1962 met beelden verfraaid, terwijl de pinakels in 1995-1996 in nieuwe steen werden gekopieerd. Afgezien van de overwegend nog originele kapconstructie is het gotische karakter door de achtereenvolgende restauraties als beeld weliswaar versterkt, terwijl het authentieke materiaal stukje bij beetje als versleten werd afgevoerd.

De belangrijkste ingreep was de restauratie van 1947-1952 onder leiding van [REDACTED] en met burgemeester [REDACTED] als belangrijkste stimulator. De deplorabele bouwtechnische toestand van het gebouw noopte tot een ongekend ingrijpende sanering, waarbij de gehele fundering vernieuwd diende te worden en inwendig het gehele gebouw gestabiliseerd moest worden. De kap kon daarbij behouden blijven, maar vrijwel al het andere constructieve houtwerk moest vernieuwd worden, met stalen versterkingen en betonnen balken tot gevolg.

Naast de sanering werd de restauratie voor vier andere zaken aangegrepen: consolidatie, modernisering, karakterversterking en aankleding. Consolidatie betrof vooral de classicistische elementen op de bel-etage en modernisering het secretariegedeelte op de verdieping aan de noordzijde. De karakterversterking vond vooral plaats in de voormalige vleeshal die werd omgebouwd tot burgerhal en het gotische karakter werd versterkt. De nieuwe raadzaal in de kapverdieping kreeg ook een gotiserend karakter. Bijzonder is de rijke aankleding die het gebouw kreeg door de vele giften uit alle lagen van de Goudse bevolking die daarmee hun verbondenheid met het stadhuis tonen en waarvan het geheel van restauratie en aankleding nu nog een bijzonder en nog bijzonder gaaf tijdsbeeld geeft.

### Trefwoorden

Bouwhistorisch onderzoek met waardstelling

Stadhuis, Gotisch, Verbouwing, Restauratie

1448-1459, 1692-1697, 1947-1952

Restauratie, Van der Steur

Sanering constructie, karakterversterking, aankleding, ensemble

## BRONNEN EN LITERATUUR

### Bronnen

- *Groene Hart Archieven Gouda*  
0269 Archief van de gemeentelijke dienst Openbare Werken Gouda 1815-1948
- *RCE Amersfoort*  
Panddossier Stadhuis (1918-1956)
- *NAi Rotterdam*  
DSVB [REDACTED] [REDACTED] [REDACTED] Venstra), opvolgers van bureau Van der Steur

### Literatuur

- [REDACTED], [REDACTED], [REDACTED], [REDACTED] & [REDACTED], *De Waag in Deventer: 475 jaar geschiedenis*, Zutphen 2003.
- [REDACTED], [REDACTED] e.a., *Van object naar samenhang: De instandhouding van ensembles van onroerend en roerend cultureel erfgoed*, Zeist/'s-Gravenhage 2004.
- [REDACTED], [REDACTED], *De Nederlandse Monumenten van Geschiedenis en kunst: Gouda*, Zeist/Zwolle 2001.
- [REDACTED], [REDACTED], 'De glazen in de Burgerzaal van het stadhuis of: hoe een burgemeester de Goudse Glazen kraakte', *Tidinge van die Gouwe*, 16(1997), 76-79.
- [REDACTED], [REDACTED] (1893-1953): *Zorgvuldig en met kleine stapjes vooruit - architect tussen traditie en vernieuwing*, Rotterdam 2002.
- [REDACTED], G.C., 'De geschiedenis van het gebouw en zijn voorgangers', in: [REDACTED] 1952, 83-156.
- [REDACTED], W.A.C., 'De versterking van de fundering van het stadhuis te Gouda', *Bouw*, 5(1950), 364-370.
- [REDACTED], K.F.O. e.a., *Het stadhuis van Gouda: Een verzameling bijdragen, in het bijzonder gewijd aan de restauratie 1947-1952, uitgegeven ter gelegenheid van de officiële heropening door H.M. Koningin [REDACTED] op 28 juli 1952*, Gouda 1952.
- [REDACTED] (red.), [REDACTED] *Een architectonisch netwerk in de Nederlanden*, 's-Gravenhage 1987.
- Schouten, J., *Het Stadhuis te Gouda*, Gouda s.a.
- Slooter, H., 'Stadhuis in de steigers: Mededelingen en berichten over de restauratie van het stadhuis in 1995 en 1996', *Tidinge van die Goude*, 16(1997), 3-27.
- [REDACTED], 'De afbeeldingen van het Goudse stadhuis', *Tidinge van die Goude*, 16(1997), 52-72.
- [REDACTED] & W.A.C. Herman de Groot, 'De restauratie van het Stadhuis te Gouda (1947-1952)', in [REDACTED] 1952, 26-63.

- ██████████, Frans, 'Het stadhuis van Gouda gerestaureerd', *Katholiek Bouwblad*, 19(1952)25, 385-389.
- ██████████, Ab, 'De verbouwing van 1517-1518 in het Goudse stadhuis', *Tidings van die Goude*, 16(1997), 29-41.
- ██████████, ██████████, *Kathedralen en luchtkastelen van de omroep in Hilversum*, Zwolle 2002.

## BIJLAGE 1: Redengevende omschrijving



Rijksdienst voor het Cultureel Erfgoed  
Ministerie van Onderwijs, Cultuur en  
Wetenschap

**Monumentnummer: 16843**

Smallepad 5  
3811 MG Amersfoort  
Postbus 1600  
3800 BP Amersfoort  
[www.cultureelerfgoed.nl](http://www.cultureelerfgoed.nl)

T 033 421 74 21  
F 033 421 77 99  
E [info@cultureelerfgoed.nl](mailto:info@cultureelerfgoed.nl)

Status : Beschermd  
Aanwijzingsbesluit :  
Inschrijving register : 28-03-1966  
Kadaster deel/nummer : 3722/25

*Gemeente:* Gouda *Provincie:* Zuid-Holland

*Plaatselijke aanduiding:*  
Markt 1 2801 JG Gouda

*Kadastrale gemeente:* Gouda *Sectie:* C *Kad.object:* 2344 *App:* *Grondperceel:*

*Omschrijving:*

STADHUIS. Gotisch GEBOUW (1448-1450) op langwerpige plattegrond, bekleed met natuursteen. Aan de korte zijden hoge trapgevels, waartussen een zadeldak met dakkapellen. Voorgevel gerestaureerd ca.1880; achter- en zijgevels 1947-'52. Voorgevel met hangtorentjes, pinakels tegen de trappen en korfbogige nissen met traceringen om de vensters.

De vensters in achter- en zijgevels zijn gevat binnen spitsboog- en korfboognissen met driepastraceringen. Vierkant torentje op de voorgevel. Bordes met overhuiving in renaissancevormen voor de ingang (Gregorius Cool, 1603). Tegen de achtergevel natuurstenen schavot met bogen en halfzuilen in Dorische stijl (1697).

Inwendig: Boterhal (vroeger Vleeshal) met ribloze kruisgewelven op zuilen (1517-'18); Vierschaar (thans vestibule) met marmeren dessus-de-portes, waarin allegorische voorstellingen (ca.1690); raadzaal (thans trouwzaal) met marmeren schouwen (ca.1690) en gobelins (1642); Burgemeesterskamer met schouw en plafond (XVIIId).

*Hoofdcategorie:* Bestuur, recht., overh. geb. *Subcategorie:* Bestuursgebouw en onderd. *Oorspronkelijke functie:* Stadhuis



## **BIJLAGE 2: Geschenken 1947-1952 ten behoeve van het stadhuis**

Overgenomen uit:  1952, 157-159.

Stadhuis Gouda		Schenker	
Nr.	Aantal	Plaats	Maker
<b>Restauratie 1947-1952</b>			
01	3	Trouwzaal, Burgemeesterskamer	Wilbrand de Geest
02	1		
03	1		
04	1	Stadhuis	
05	1		
06	1		
07	1		
08	1		
09	1		
10	1		
11	1	Bovenplein	
12	1	Trouwzaal	
13	6	Nieuwe Raadzaal	
14	2		
15	2		
16	2		
17			
18	1	Trouwzaal	
19	1	Burgerhal	
20	1	Bovenplein	
21	1	Boven de voordeur	
22	2	Wethouderskamer	
23	2	Commissiekamer	
24	1	Burgerhal	
25	1	Bovenplein	
26	1	Trouwzaal, trappenhuis	
27	2	Trappenhuis	
28	15	Trappenhuis	
29	2	Raadzaal	
30	1	Twee deuren in zijgevel	
31	1	In de gevel	
32	1	Voordeur	
33	1	Bovenplein	
34	1	Bovenplein	
35	1	Bovenplein	
36	1	Bovenplein, Trouwzaal	
37	2	Benedenplein	
38	2	Benedenplein	
39		Lange wanden Burgerzaal	
40	6	Burgemeesterskamer, Trouwzaal	
41	3	Raadzaal	
42	2	Trouwzaal, Burgemeesterskamer	
43	1	Trouwzaal	
44	1	Trouwzaal	
45	1	Trappenhuis	
46	5	Burgerhal	
47	8	Burgerhal	
48	9	Trouwzaal	
49			

## AFBEELDINGEN

Historische afbeeldingen	1- 26
Exterieur	27- 35
Onderverdieping	36- 47
Bel-etage	48- 75
Verdieping	76- 94
Kapverdieping	95- 113
Zolder	114- 119

## **Historische afbeeldingen**

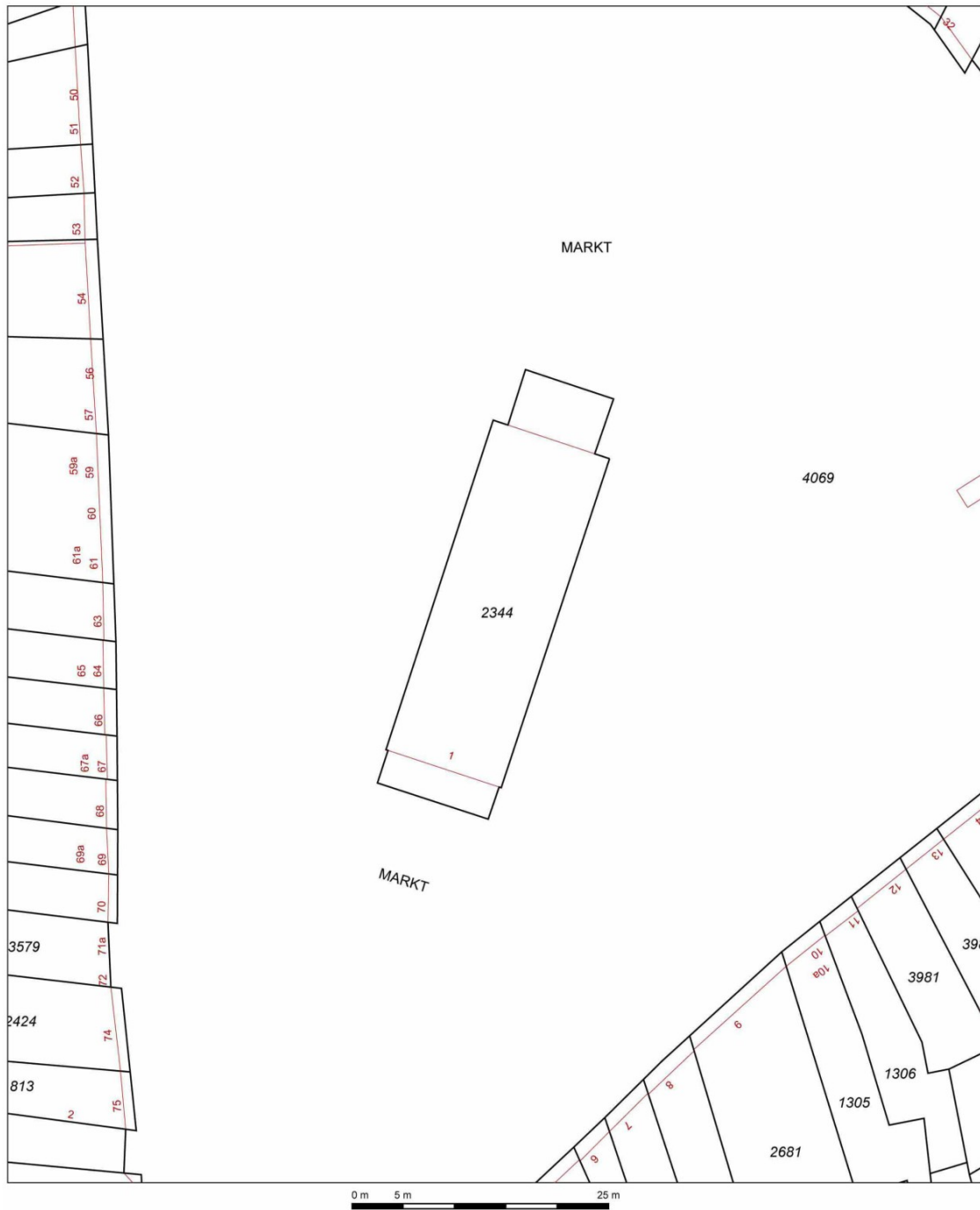

Afb. 1 Uittreksel kadastrale kaart Markt 1, Gouda. De kaart is noordgericht. (Herkomst: [www.kadaster.nl](http://www.kadaster.nl))



Afb. 2 Tekening van [redacted] uit 1646 waarop de in 1695 aangebrachte overhuiving van het bordes nog niet staat afgebeeld. (Herkomst: Groene Hart Archieven Gouda)

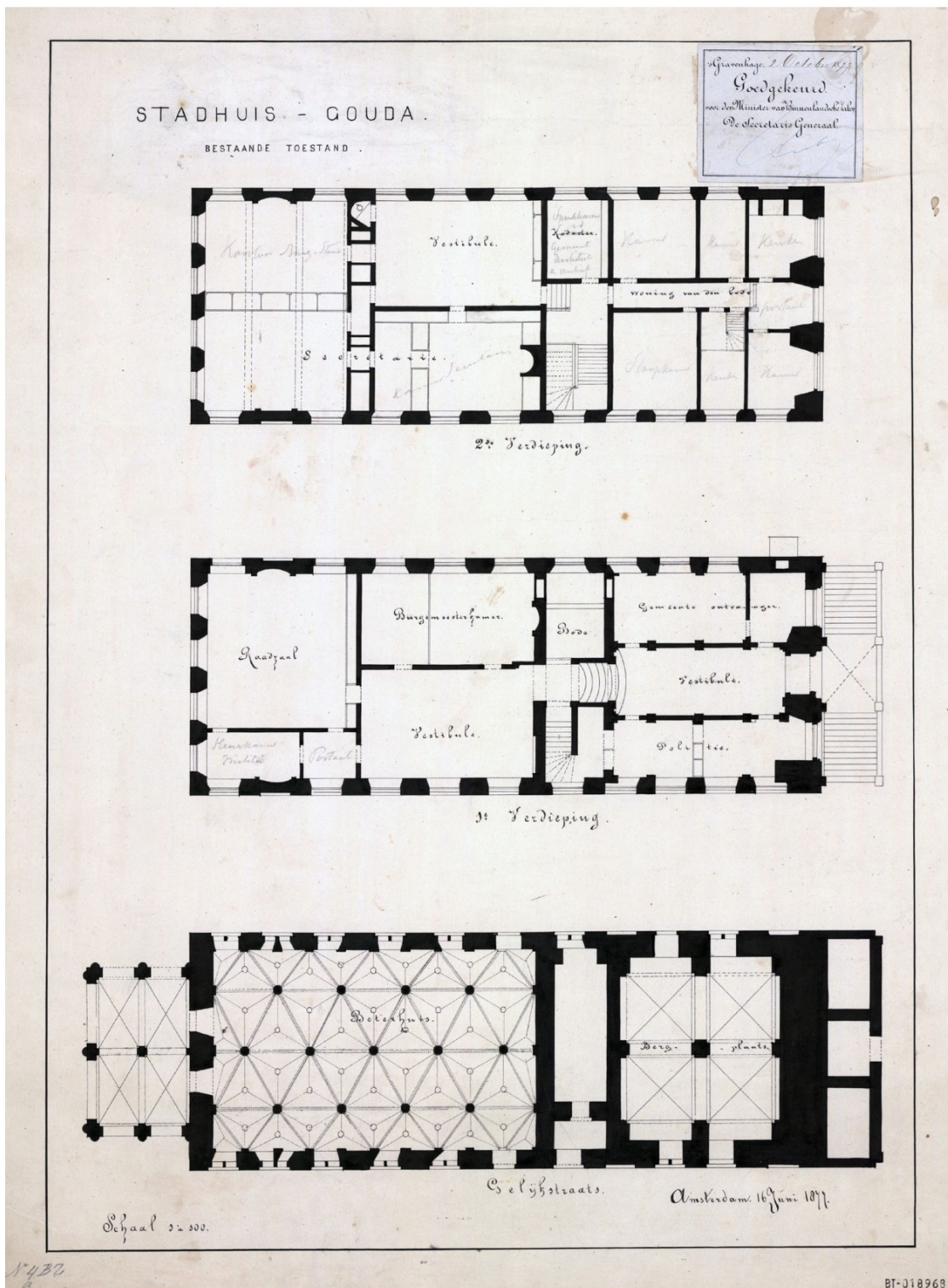

Afb. 3 Plattegronden van de bestaande toestand van het stadhuis volgens een opmeting uit 1877. (De 1e Verdieping is gelijk aan de bel-etage in dit rapport en de 2de Verdieping aan de verdieping.) (Herkomst: RCE Amersfoort)

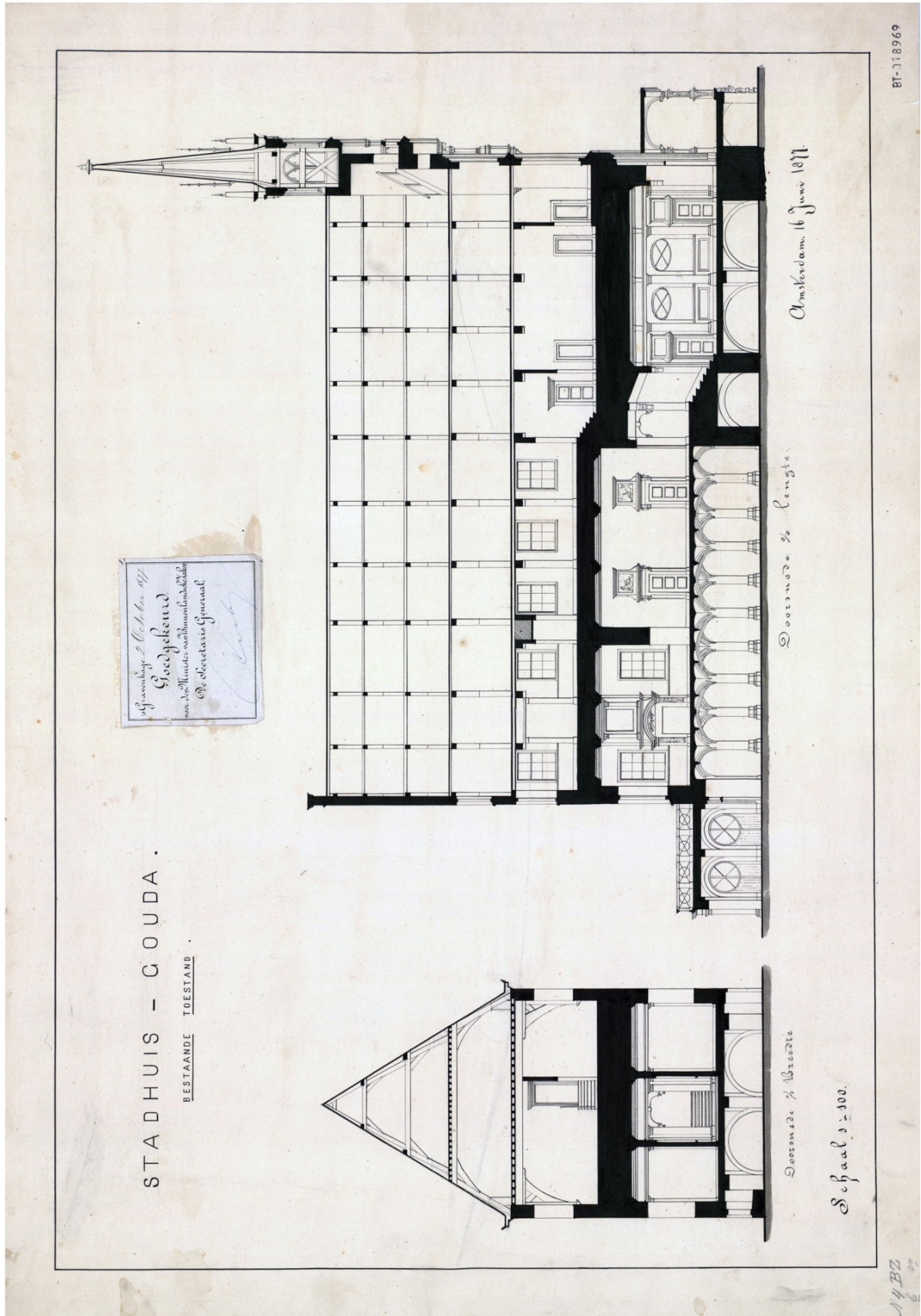

Afb. 4 Doorsnede van de bestaande toestand van het stadhuis volgens een opmeting uit 1877. (Herkomst: RCE Amersfoort)





Afb. 5 Gezicht in noordoostelijke richting in voormalig kantoor van algemene en sociale zaken, tegenwoordig het westelijk deel van de Waagzaal (3.07). Het gotisch sleutelstuk linksboven heeft de restauratie niet overleefd. (Herkomst: Groene Hart Archieven Gouda, beeldbank inv.nr. 72827)



Afb. 6 Kantoorruimte op de verdieping vóór de restauratie: de zogenaamde 'Glazen kast' gezien in zuidelijke richting; tegenwoordig deels ruimte 3.03, 3.08 en 3.10). (Herkomst: Groene Hart Archieven Gouda, beeldbank inv.nr. 72830)



Afb. 7 De commissiekamer (ruimte 3.04) vóór de restauratie, met ingebouwde kasten en een uit circa 1920 daterende schouwpartij die bij de restauratie is verdwenen. (Herkomst: Groene Hart Archieven Gouda, beeldbank inv.nr. 72831)



Afb. 8 Het persen van de 'de Waal'-palen in de onderverdieping. (Herkomst: Groene Hart Archieven Gouda, beeldbank inv.nr. 72915)



Afb. 9 Stenen trap op de bel-etage tussen voor- en achterhuis gezien vanaf het bovenplein, met links de deur naar de voormalige bodekamer (2.09-2.10). (Herkomst: Groene Hart Archieven Gouda, beeldbank inv.nr. 72851)



Afb. 10 De zuidwand van de trouwzaal (2.08) waarvan de wandbespanning is afgenomen met links de tussendeur naar toilet en burgemeesterskamer en rechts de toegang tot het bovenplein. (Herkomst: Groene Hart Archieven Gouda, beeldbank inv.nr. 72850)



Afb. 11 Muurstijl met console en korbeel in het zuidoostelijke deel van de voormalige bodewoning (3.01). (Herkomst: Groene Hart Archieven Gouda, beeldbank inv.nr. 72852)



Afb. 12 Burgerhal in restauratie waarbij de wanden al ontleisterd zijn en de gewelven nog niet. In de wand zijn de gemetselde ogen zichtbaar waarin later de medaillons met kenmerkende Goudse beroepen zijn gemonteerd. (Herkomst: Groene Hart Archieven Gouda, beeldbank inv.nr. 72875)



Afb. 13 Blik op de ingrijpende inwendige balkensanering. (Herkomst: Groene Hart Archieven Gouda, beeldbank inv.nr. 72877)

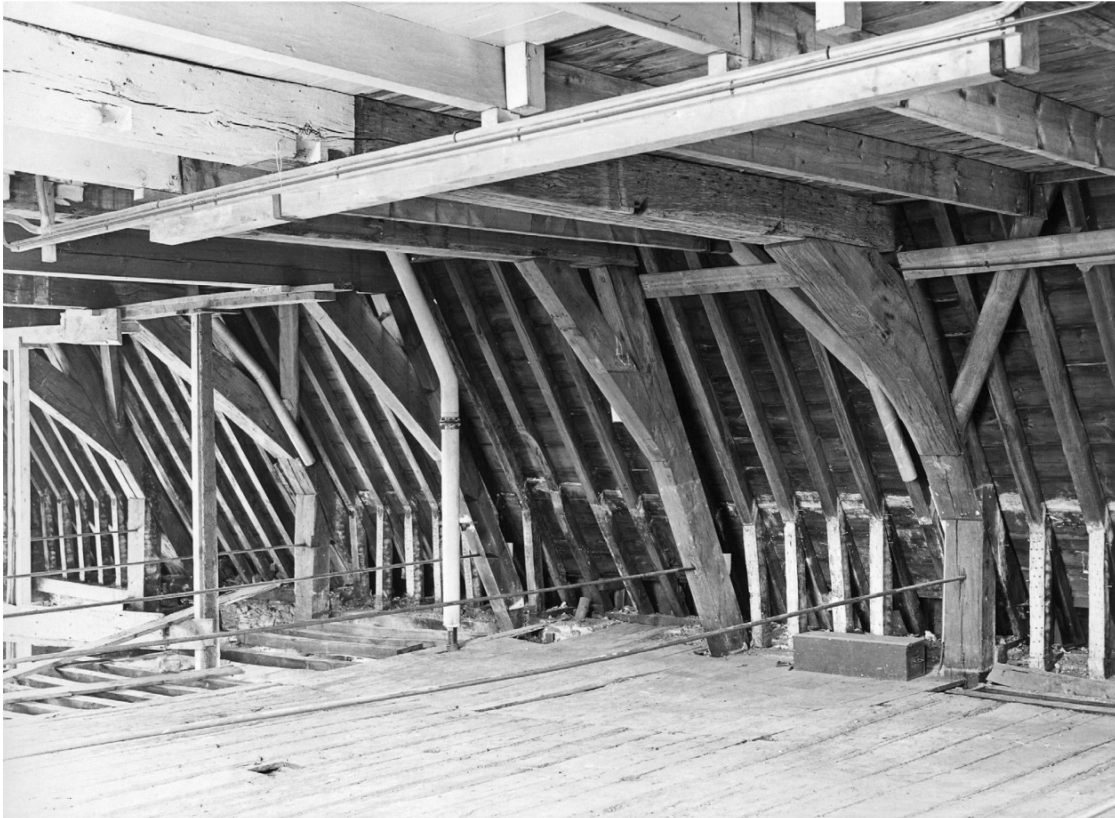

Afb. 14 Kapconstructie ter hoogte van kapverdieping met nog zichtbaar de later aangebrachte trekankers. (Herkomst: Groene Hart Archieven Gouda, beeldbank inv.nr. 72853)





Afb. 15 Kapconstructie ter hoogte van kapverdieping waar inmiddels de trekankers zijn verwijderd. (Herkomst: Groene Hart Archieven Gouda, beeldbank inv.nr. 72890)



Afb. 16 Betonbalken op de verdieping ter plaatse van de secretarievleugel. (Herkomst: Groene Hart Archieven Gouda, beeldbank inv.nr. 72891)



Afb. 17 De restauratie van de vensters: links een bestaand venster en rechts een nieuw venster in oude vorm. (Herkomst: Groene Hart Archieven Gouda, beeldbank inv.nr. 72801)



Afb. 18 Gezicht op de achtergevel tijdens de restauratie met nog de 17de-eeuwse topgevel. (Herkomst: Groene Hart Archieven Gouda, beeldbank inv.nr. 72868)

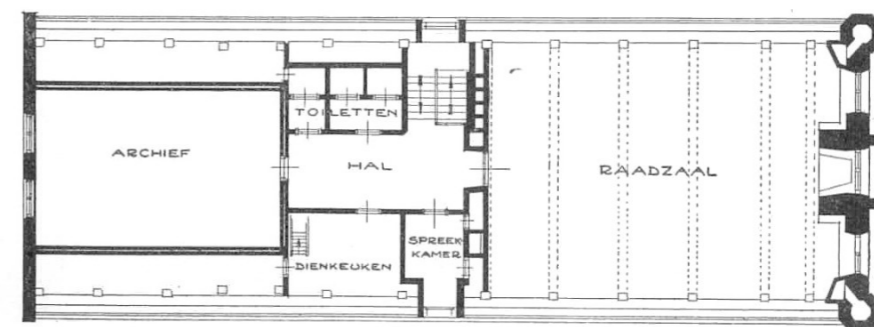
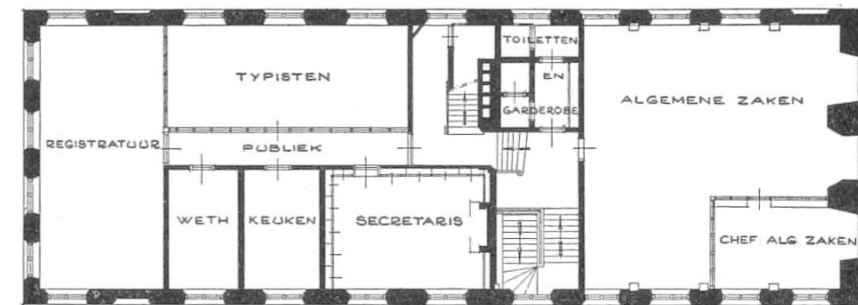
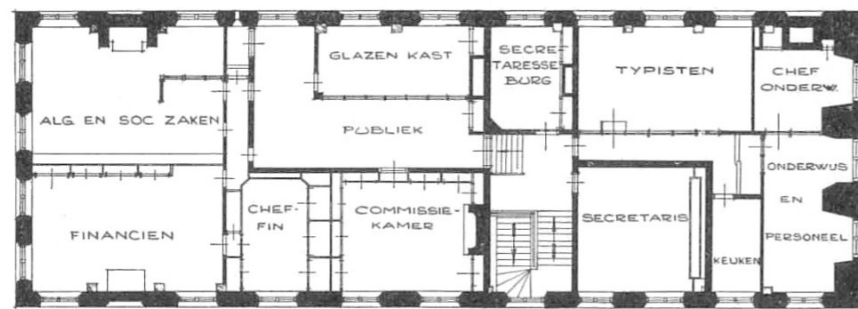
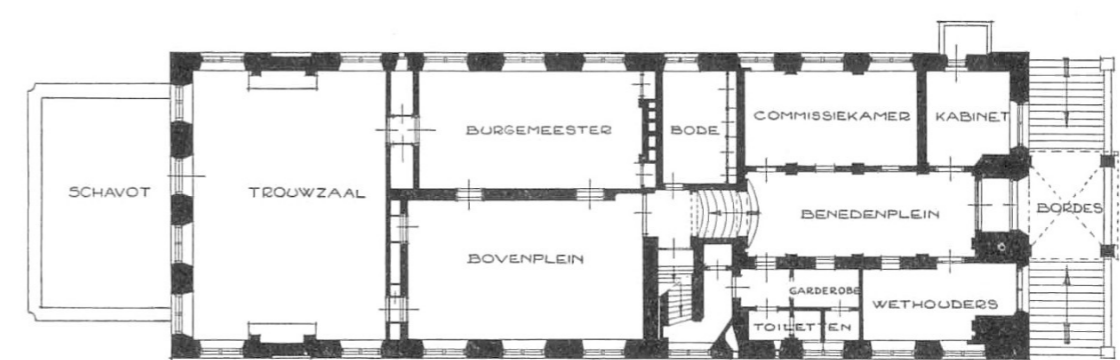
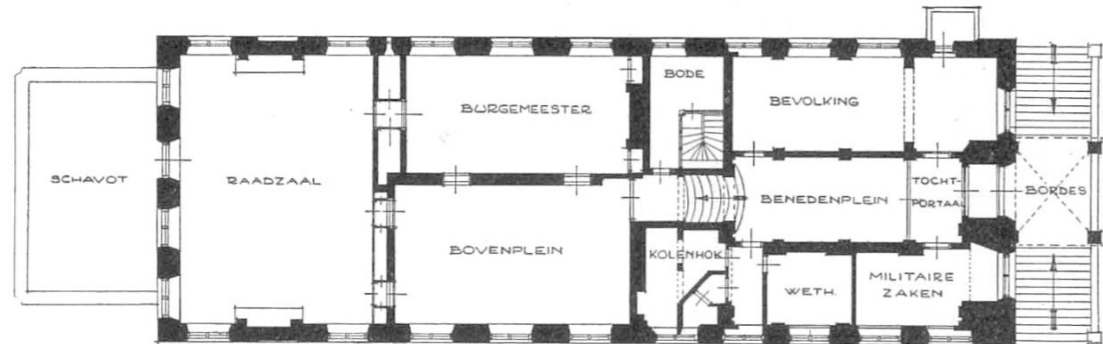
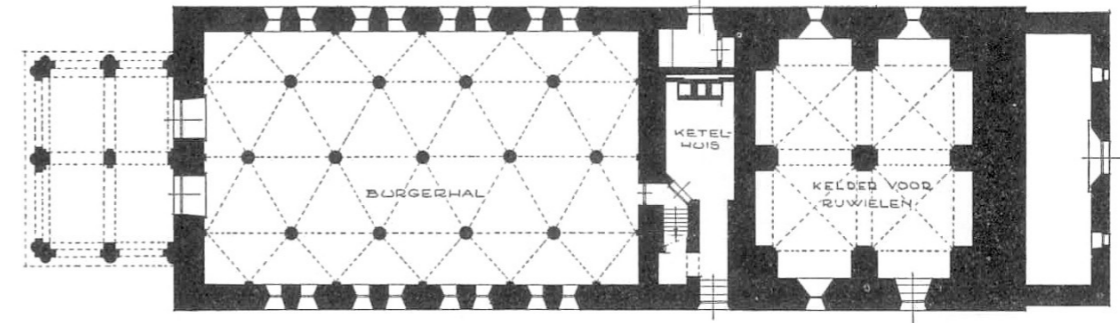
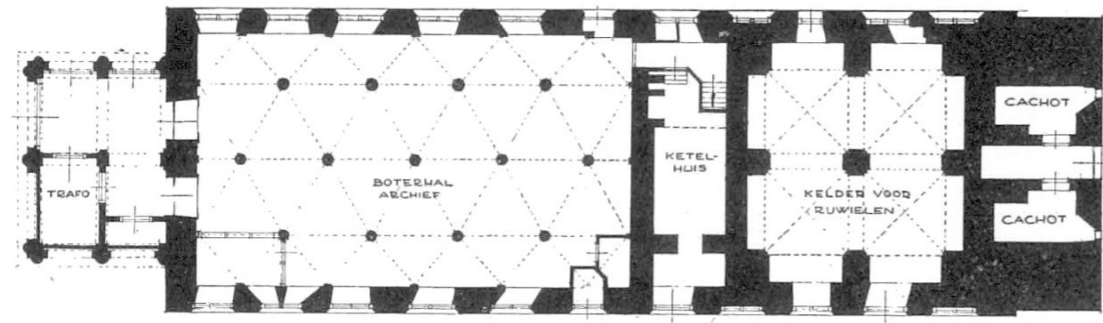

Parterre, bel-etage en eerste verdieping. toestand in 1940

Parterre, bel-etage, eerste verdieping en eerste zolder verdieping, nieuwe toestand

Afb. 19 Plattegronden van voor en na de restauratie. (Herkomst: James 1952, 47 en 51)



Afb. 20 Typekamer na restauratie (3.08). (Herkomst: Groene Hart Archieven Gouda, beeldbank inv.nr. 79316)



Afb. 21 Registratuur na restauratie (3.07). (Herkomst: Groene Hart Archieven Gouda, beeldbank inv.nr. 79317)

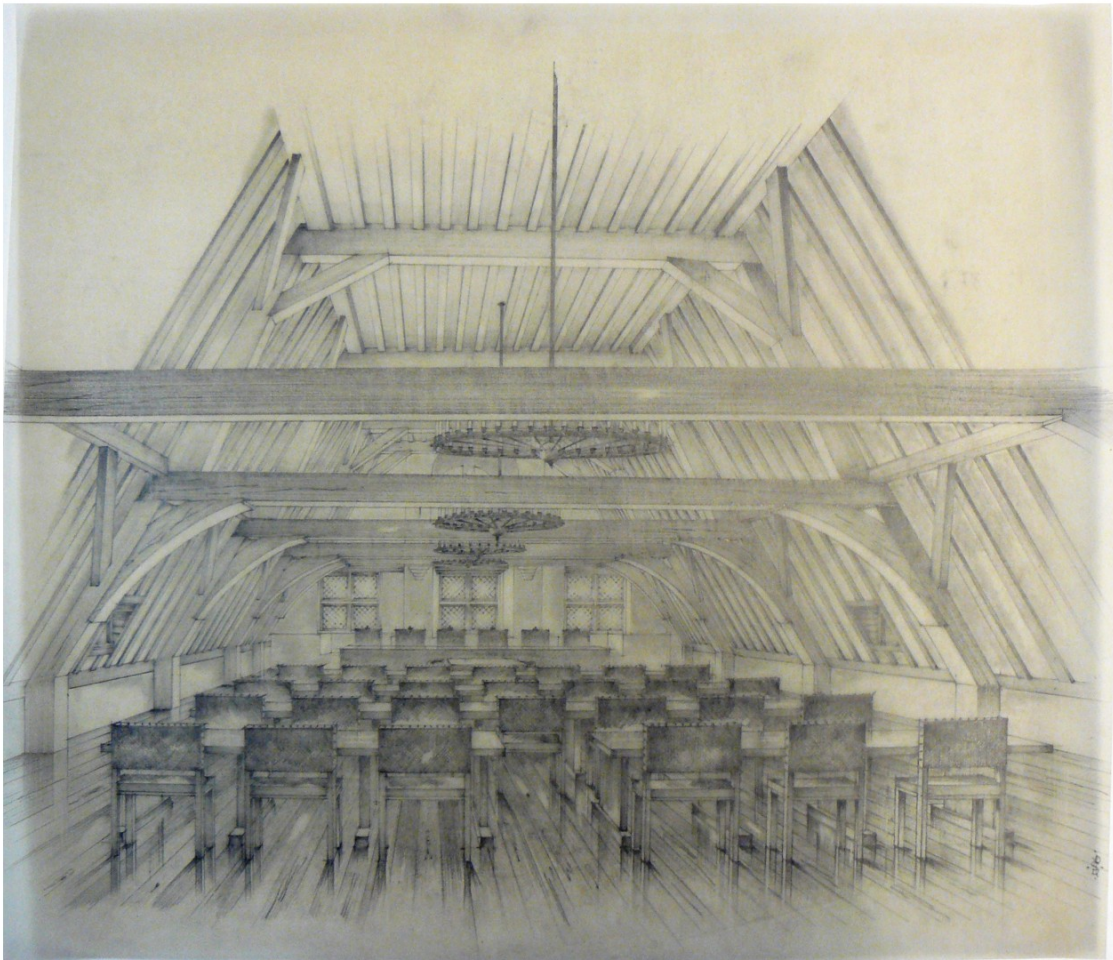

Afb. 22 Potloodtekening van Van der Steur met een impressie van de raadzaal zoals deze er na restauratie uit zou moeten gaan zien. (Herkomst: NAI, DSVB\_t31)





Afb. 23 De raadzaal na restauratie. (Herkomst: Groene Hart Archieven Gouda)

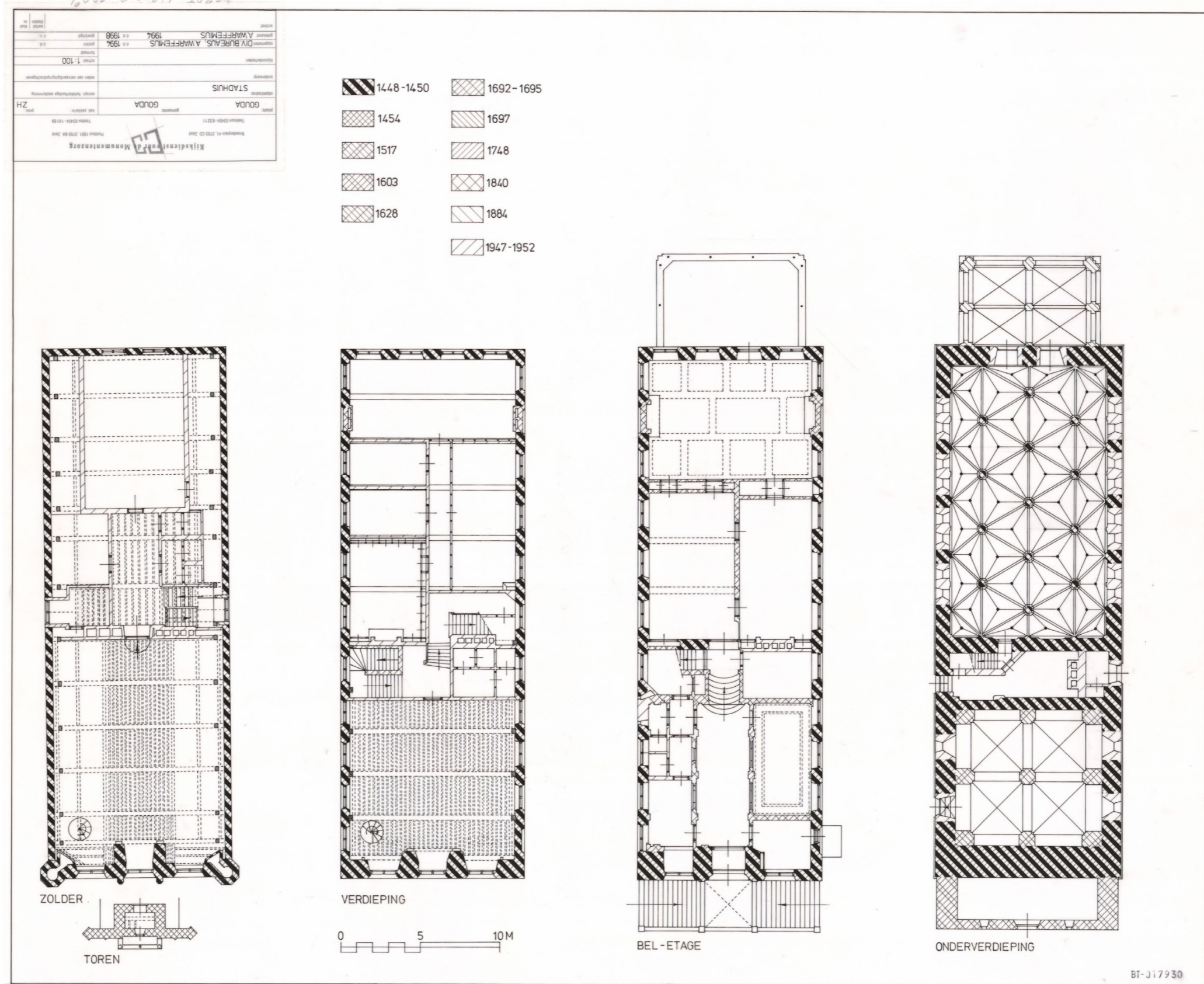

Afb. 24 Geperiodiseerde plattegronden van het stadhuis door Ab Warffemius uit 1997. (Herkomst: RCE Amersfoort)



Afb. 25 Geperiodiseerde doorsneden van het stadhuis. Tekening door Ab Warffemius 1998 (met toevoeging van legenda afb. 24). (Herkomst: RCE Amersfoort)

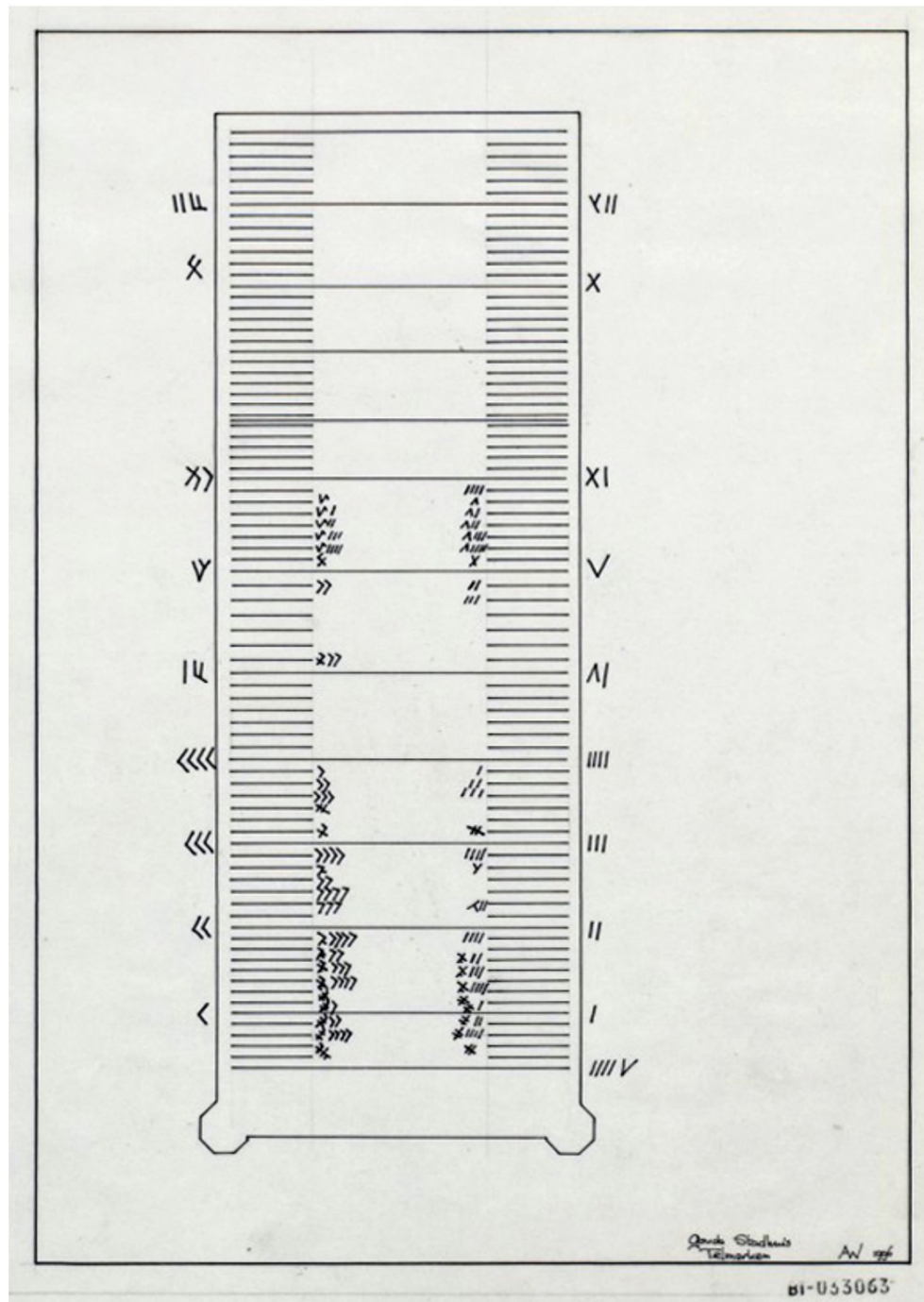

Afb. 26 Geschematiseerde tekening van de spanten en sporen van de kapconstructie met telmerken door [redacted] uit 1996. (Herkomst: RCE Amersfoort)

## **Exterieur**



Afb. 27 Voorgevel (zuidgevel) met arkeltorentjes, geveltoren en pinakels. De voorgevel is grotendeels in 1877-1882 gekopieerd in Franse Saint-Joire kalksteen.



Afb. 28 Zuid- en oostgevel met aan de zuidzijde het bordes uit 1603 met de overhuiving uit 1697.



Afb. 29 Oost- en noordgevel met uitbouw van het schavot. De achtergevel met zijn trapegevel is het resultaat van de restauratie uit 1947-1952.



Afb. 30 Het zandstenen schavot uit 1697.



Afb. 31 Stenen dakkapel uit 1626 aan de westzijde op de kapverdieping.





Afb. 32 Gedenksteen van de restauratie 1940-1952, aangeboden door de firma Roodbol.



Afb. 33 Zijgevel aan de westzijde met luifel en de deur naar de keuken (1.03).



Afb. 34 Sluitsteen met de beeltenis van architect [REDACTED] boven de deur naar de keuken (1.03).



Afb. 35 Sluitsteen met de beeltenis van burgemeester [REDACTED] boven de deur naar de fietsenkelder (1.02).

## Onderverdieping



Afb. 36 De fietsenkelder (1.02) naar het westen muren uit Gobertanger steen en de gewelven van baksteen.



Afb. 37 Kolomvoet in de fietsenkelder (1.02) met gotisch profiel in basement.



Afb. 38 Trap naast de keuken (1.03) naar de bel-etage.



Afb. 39 Keuken (1.03) naar het oosten, met achterin de gemoderniseerde verwarmingsinstallatie en rechts een karakteristiek aanrecht uit de tijd van de restauratie.



Afb. 40 Burgerhal (1.05) gezien naar het noorden en een vloer van flagstones.



Afb. 41 Deel gewelf burgerhal (1.05) met ribben van natuursteen en velden van baksteen.

Afb. 42 Zuidwestelijke hoek van de burgerhal (1.05) met één van de bronzen beeldjes en twee vensters met schervenpanelen en daarboven een medaillon met een voor Gouda karakteristiek beroep: in dit geval de smid.



Afb. 43 Blick in zuidelijke richting in de burgerhal (1.05) met de doorgang naar de trap naar de bel-etage.

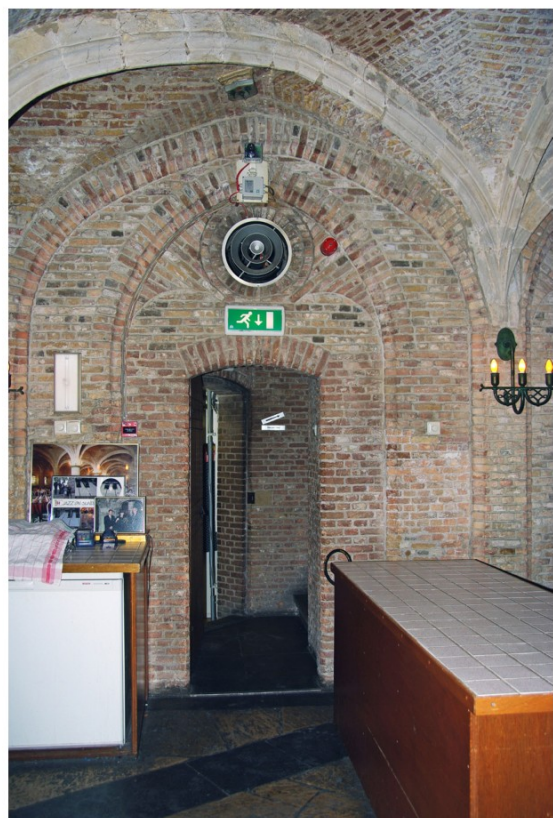



Afb. 44 Burgerhal (1.05). Eén van de vijf bronzen beeldjes: [redacted] als representant voor de opvoedkunde.



Afb. 45 Burgerhal (1.05). Eén van de door Goudse kaashandelaren en handelsondernemingen lichtarmaturen geschonken.



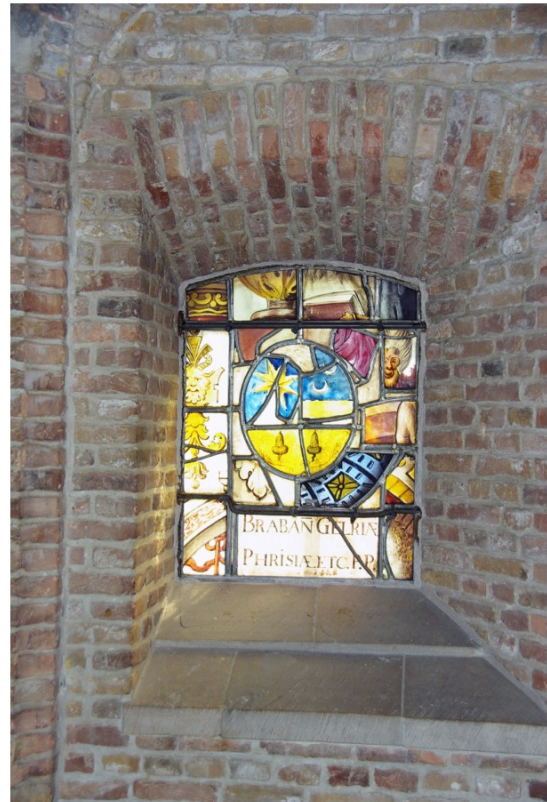

Afb. 46 Burgerhal (1.05). Venster met daarin één van de door de Hervormde gemeente geschonken schervenpanelen.



Afb. 47 Entree (1.06) onder het schavot uit 1697 aan de noordgevel van het stadhuis.

## **Bel-etage**



Afb. 48 Het benedenplein (2.01) gezien naar het noorden.



Afb. 49 Een van de eind-17de-eeuwse marmeren bovendeurstukken met voorstelling van Justitia.



Afb. 50 Het benedenplein (2.01) gezien naar het zuiden met entree en rechts daarvan de middenpijler van het oorspronkelijk grotere benedenplein



Afb. 51 Raamharnas (hekwerk) in een van de vensters in de zijwanden van het benedenplein (2.01).



Afb. 52 De kamer van de marktmeester (2.02), voorheen wethouderskamer, met daarin de in 1996 aangebrachte noodtrap.



Afb. 53 Detail beslag van de deur van de marktmeesterkamer (2.02) naar de garderobe (2.03).



Afb. 54 Noordwand van de garderobe (2.03) met de zandstenen pilasterindeling die hoort bij het grotere benedenplein van vóór de Franse tijd.



Afb. 55 Portaal (2.04) met trap naar de onderverdieping.



Afb. 56 Detail van een lichtornament in het portaal (2.04).





Afb. 57 Het bovenplein (2.05) gezien naar het noorden.



Afb. 58 Het bovenplein (2.05) gezien naar het zuiden.



Afb. 59 Geweven wandtapijt geschonken door het personeel der Gemeentediensten (uitgezonderd de gemeentesecretarie).



Afb. 60 Trouwzaal (2.06) gezien naar het zuidoosten.

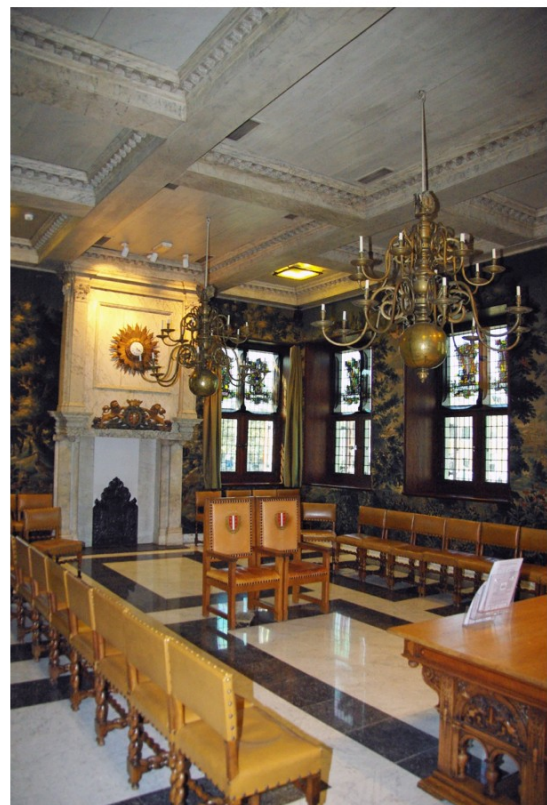

Afb. 61 Trouwzaal (2.06) gezien naar het noordwesten.

Afb. 62 Portaaldoorgang van de trouwzaal (2.06) naar de burgemeesterskamer (2.07) met links deur naar wc.



Afb. 63 Een van de vier door de Goudsche Verzekering Mij geschonken plafonnières in het cassettenplafond van de trouwzaal (2.06).





Afb. 64 Tafel afkomstig uit de burgemeesterstafel, nu in de trouwzaal (2.06) in gebruik als ceremonietafel.



Afb. 65 De burgemeesterskamer (2.07) gezien naar het noorden.



Afb. 66 De burgemeesterskamer (2.07) gezien naar het zuiden.



Afb. 67 Lichtornament in de burgemeesterskamer (2.07) geschonken door de Goudsche Verzekering Mij.



Afb. 68 [redacted] mer (2.07). Gebrandschilderd vensterpaneel gemaakt door [redacted] en aangeboden door de Verenigde Stearine Kaarsenfabriek Gouda-Apollo.



Afb. 69 Bedieningsknop naast de deur van de burgemeesterskamer (2.07) naar de trouwzaal. De functie van de knop is niet duidelijk.



Afb. 70 Bordes (2.08) met trap naar de verdieping.





Afb. 71 Detail van het hang- en sluitwerk van de deur tussen bordes (2.08) en de trap naar de verdieping. De deurknop past in een muurholte met rubberen stootdop.



Afb. 72 De zuidwand in de invaliden-wc (2.10), ingericht in de voormalige bodekamer.



Afb. 73 Gezicht vanaf het bordes (2.08) naar de lift in ruimte (2.09), voorheen gebruikt als bodekamer.



Afb. 74 De leeskamer (2.11) gezien naar het noordwesten met zandstenen pilasterstelling.



Afb. 75 De bodekamer (2.12) gezien naar het benedenplein.

## **Verdieping**

Afb. 76 De sterzaal (3.01) gezien naar het zuid-westen met de in 1996 aangebrachte noodtrap ter plaatse van de verwijderde, bij de restauratie aangebrachte kamer van de chef algemene zaken.



Afb. 77 De sterzaal (3.01) gezien naar het zuidoosten.





Afb. 78 Detail van de houtconstructie in de sterzaal (3.01) met moerbalk op korbeelstel (samenstel van muurstijl, korbeel en sleutelstuk). De constructie is bij de restauratie gekopieerd naar oude vormen.



Afb. 79 Hoofdtap (3.02) tussen de verdieping naar de bel-etage.



Afb. 80 Detail leuning van de hoofdtap (3.02) met het motief van sterren en doornen, verwijzend naar de wapenspreuk van de stad Gouda: 'Per aspera ad astra' (Door de doornen - naar de sterren).



Afb. 81 Bij de hoofdtrap (3.02) bevindt zich een uit de tijd van de restauratie daterende droge brandleiding met –slang en –spuit. Op de grond één van de bij de restauratie van 1996 vervangen pinakels.



Afb. 82 Trap en portaal (3.03) naar het noordelijke deel van de verdieping en naar de kapverdieping. De deur rechts geeft toegang tot de garderobe (3.11).



Afb. 83 Werkkast (3.10) onder de trap naar de kapverdieping. Hier komt het bij de restauratie toegepaste beton aan het licht.



Afb. 84 Kamer van de huishoudelijke dienst (3.04), vroeger de kamer van de gemeentesecretaris, met 17de-eeuwse schouw aan de zuidzijde.





Afb. 85 Kamer van de huishoudelijke dienst (3.04) met ingebouwde kasten die nog dateren van vóór de restauratie.



Afb. 86 De keuken (3.05).



Afb. 87 De berging (3.06) van de keuken. Na de restauratie was dit een wethouderskamer.



Afb. 88 De Waagzaal (3.07), vroeger registratuur, gezien naar het westen met rechts een in schuifdeur gewijzigde deur.



Afb. 89 De St. Janszaal, na de restauratie de ruimte van de typisten, gezien naar het noorden. Ook hier met een in schuifdeur gewijzigde deur.



Afb. 90 Detail van het plafond in de St. Janszaal met de betonbalken die van een beschilderde decoratie zijn voorzien en een middenvlak met akoestische tegels; boven de deur een dichtgezette ventilatieopening.



Afb. 91 Middengang (3.09) in het noordelijke deel de verdieping.



Afb. 92 Detail van de colovinyl-tegels op de vloer (3.09); een typische vloerbedekking uit de tijd van de restauratie.



Afb. 93 De garderobe (3.11) met kastenwand en rechts (buiten beeld) de toiletten.



Afb. 94 Detail van tijdens de restauratie geplaatst kozijn met klepraam in het bovenlicht.

## **Kapverdieping**



Afb. 95 Hoofdttrap van de kapverdieping gezien naar de dakkapel uit 1628.





Afb. 96 Hoofdttrap van de verdieping naar de kap-verdieping, gezien naar de hal (4.02).



Afb. 97 Detail van de trapleuning, gemonteerd in een 'goot' van marmer. Voorbeeld van een voor het werk van Van der Steur kenmerkend zorgvuldig detail.



Afb. 98 Overzicht raadzaal (4.01) naar het noorden met meubilair uit 1996.



Afb. 99 Overzicht raadzaal (4.01) naar het zuid-westen.



Afb. 100 Noordwand van de raadzaal (4.01) met deur en houten lambrisering met gotiserend karakter.



Afb. 101 Decoratie aan de noordwand van de raadzaal (4.01) met opschrift: 'Salus publica suprema lex' (Het algemeen belang is de hoogste wet).



Afb. 102 Travee van de raadzaal (4.01) waaraan te zien is dat de zolder op het eerste juk is verwijderd en op het tweede juk is aangebracht, waardoor een hogere ruimte verkregen is.



Afb. 103 Eén van de drie smeedijzeren lichtkronen in de raadzaal (4.01) geschonken door de Goudse Machinale Garensponnerij.



Afb. 104 Uitmonding van de in 1996 aangebrachte vluchtrap in de zuidwesthoek van de raadzaal (4.01).



Afb. 105 Hal (4.02) gezien naar het noorden met links de deur naar de dienkeuken en rechts naar de toiletten en uiterst rechts de leuning van de trap (afb. 97).

Afb. 106 Deel hal (4.02) met hellebaard geschonken door de afdeling Gouda der Centrale vereniging voor de Markt-, Straat- en Rivierhandel. Daarnaast een van de restauratie daterende droge brandleiding met slang en spuit.



Afb. 107 Leeskamer (4.03) gezien naar het zuiden. Na de restauratie was de ruimte verdeeld in een spreekkamer en een dienkeuken; deze zijn vermoedelijk in 1996 samengevoegd.





Afb. 108 Voormalige archiefruimte (4.04) gezien naar het noorden.



Afb. 109 Voormalige archiefruimte (4.04) gezien naar het zuiden.





Afb. 110 Zijruimte aan de westzijde van de voormalige archiefruimte (4.04).



Afb. 111 Detail kozijn uit de tijd van de restauratie. Aan de voorzijde, net boven de verwarming, is een deel van het stalen raamwerk zichtbaar waarin zo nodig stalen luiken konden worden aangebracht.



Afb. 112 De stortbak van het damestoilet (4.05) is bevestigd tegen een spant van de kapconstructie waarop het telmerk nog zichtbaar is.



Afb. 113 Portaal van het herentoilet (4.06) met wasbak, marmeren spatscherm en planchet uit de restauratietijd.

## Zolder



Afb. 114 Kap in het zuidelijke deel (boven de raadzaal) op de zolder op het derde juk. De daksporen zijn gekoppeld met haanhouten. Links de waarschijnlijk nog oorspronkelijke deur naar de geveltoren.



Afb. 115 Ladder in geveltoren met luik naar de klokverdieping met de bij de restauratie geconstrueerde betonnen vloer.



Afb. 116 Detail ter hoogte van het tweede juk met de wigvormige bokconstructie waarop twee gesleepte schoorsteenkanalen samenkomen in één schoorsteen.



Afb. 117 Met een ladder kan de zolder boven de raadzaal bereikt worden. Op de achtergrond de schoorsteenconstructie (afb. 116).



Afb. 118 Kap in het noordelijk deel, gezien naar het noorden vanaf de tweede zolder (de zolder op het tweede juk).



Afb. 119 De bij de restauratie aangebrachte vlizotrap die uitkomt in de leeskamer (4.03).

## COLOFON

Foto omslag: Het stadhuis van Gouda gezien vanuit het zuiden.

### **Stadhuis, Markt 1, Gouda Bouwhistorische opname met waardestelling**

*Projectnummer:* 581

*Auteur:* dr. ing. [redacted] m.m.v. [redacted]  
[redacted] en [redacted]

*Datum:* juni 2012

*Opdrachtgever:* Gemeente Gouda

*Redactie:* [redacted]

*Documentatie:* [redacted]

*Vormgeving:* [redacted]

*Uitvoering:* BBA, Bureau voor Bouwhistorie en  
Architectuurgeschiedenis v.o.f.  
Vondellaan 102  
3521 GH Utrecht  
030 7519872 / 030 2819835  
bba@bouwhistorienederland.nl  
www.bouwhistorienederland.nl  
KvK Utrecht nr. 30129646

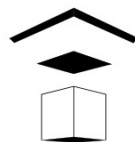

© Niets uit dit rapport mag worden verveelvoudigd en/of openbaar gemaakt door middel van druk, fotokopie, microfilm of op welke andere wijze dan ook, zonder voorafgaande schriftelijke toestemming van de auteurs.